МИНИСТЕРСТВО КУЛЬТУРЫ РЕСПУБЛИКИ КРЫМ

Государственное бюджетное учреждение культуры Республики Крым «Центр народного творчества Республики Крым»

Информационный отчет о деятельности культурно-досуговых учреждений Республики Крым за 1 полугодие 2026 года



г. Симферополь
2026 год

Содержание

№ раздела	наименование	Номер страниц
1	Состояние сети культурно-досуговых учреждений на 01.07.2026 г.	1
2	Работа по укреплению материальной базы КДУ Республики Крым	1-3
3.	Информация о работе органов управления культурой муниципальных районов по развитию культурно-досуговой сферы	4
4.	Статистические данные по количеству формирований самодеятельного народного творчества	4-11
5.	Состояние и развитие любительских объединений, клубов по интересам в культурно-досуговых учреждениях Республики Крым	12-15
6.	Работа, проводимая по развитию декоративно-прикладного, изобразительного и фотоискусства	15-23
7.	Система работы органа управления культурой по сохранению традиционной национальной культуры народов, проживающих на территории муниципального образования	24-40
8.	Обеспечение онлайн-трансляции знаковых мероприятий отрасли культуры и искусства и создание виртуальных выставочных проектов, снабженных цифровыми гидами в формате дополненной реальности	41-42
9.	Районные фестивали, смотры, конкурсы	42-43
10.	Участие творческих коллективов в Международных, Всероссийских смотрах, конкурсах, фестивалях	44-45
11.	Культурно-массовая работа в культурно-досуговых учреждениях Республики Крым	46
11.1.	Мероприятия в рамках Года единства народов России	46-51
11.2.	Организация работы КДУ по патриотическому воспитанию населения	52-74
11.3.	Профилактика асоциальных явлений в обществе и формирование здорового образа жизни	75-79
11.4.	Профилактика безнадзорности, правонарушений и преступности	79-81
11.5.	Организация работы с детьми	81-86
11.6.	Организация работы с детьми и подростками в каникулярный период 2026 года	87-92
11.7.	Организация работы с молодежью	93-98
11.8.	Организация работы с детьми-сиротами	98-102
11.9.	Организация работы с людьми с ограниченными возможностями здоровья	102-110
11.10.	Организация по работе с людьми старшего поколения, ветеранами	111-116
11.11.	Организация работы с семьей	117-121
12.	Обеспечение учреждений культуры передвижными многофункциональными культурными центрами (автоклубами)	122-123
13.	Кадровая политика в КДУ Республики Крым	124-125
	Заключение	126

1. Состояние сети культурно-досуговых учреждений на 01.07.2026 г.

В 1 полугодии 2026 года в Республике Крым функционировало 534 культурно-досуговых учреждений, а именно: Государственное бюджетное учреждение культуры Республики Крым «Центр народного творчества Республики Крым», 41 учреждения имеющих статус юридического лица и 492 сетевых единиц.

В 2026 году в сравнении с 2025 годом уменьшилось количество учреждений на 9 единиц в связи с аварийностью зданий культурно-досуговых учреждений Республики Крым и отсутствием более 3-х лет специалистов.

На основании Приказа отдела культуры, межнациональных отношений и религий администрации Джанкойского района от 20.04.2026 №15 «О внесении изменений в Устав МБУК «РЦКС» увеличилось количество структурных подразделений Муниципального бюджетного учреждения культуры «Районная централизованная клубная система» отдела культуры, межнациональных отношений и религий администрации Джанкойского района на 2 единицы – введены в эксплуатацию Новостепновский Дом культуры и Овощновский сельский клуб.

Согласно нововведённым методическим рекомендациям Министерства культуры Российской Федерации от 18 ноября 2025 года №Р-494 «Об утверждении методических рекомендаций органам государственной власти субъектов Российской Федерации и органам местного самоуправления о применении нормативов и норм оптимального размещения организаций культуры и обеспеченности населения услугами организаций культуры» произведен детальный анализ нормативной обеспеченности населения услугами организаций культурно-досугового типа Республики Крым.

В результате расчетных показателей уровень фактической обеспеченности населения Крыма учреждениями культуры клубного типа от нормативной потребности составляет 62,5 %.

2. Работа по укреплению материальной базы КДУ Республики Крым

Культурно-досуговые учреждения находятся на балансе муниципальных образований Республики Крым, руководители управлений (отделов) культуры муниципальных образований, директора централизованных клубных систем проводят работу по укреплению материально-технической базы, как за средства государственного бюджета, средства муниципальных образований так и за собственные средства.

На эти цели в 1 полугодии 2026 года израсходовано 204999,7 тыс. руб., из них: на проведение капитальных ремонтов 114807,2 тыс. руб., на проведение текущих ремонтов 21715,8 тыс. руб., на приобретение 67584,4 тыс. руб., на проведение значимых мероприятий 892,3 тыс.руб.

2.1. Проведение капитальных и текущих ремонтов зданий, составление проектно-сметной документации для проведения капитальных ремонтов

Проведена работа по разработке проектно-сметной документации и прохождению негосударственной экспертизы по определению достоверной сметной стоимости по объекту «Капитальный ремонт муниципальных помещений, расположенных на втором этаже нежилого здания Магазина, расположенного по адресу: РК, г.Саки, ул.Трудовая, д. 28а».

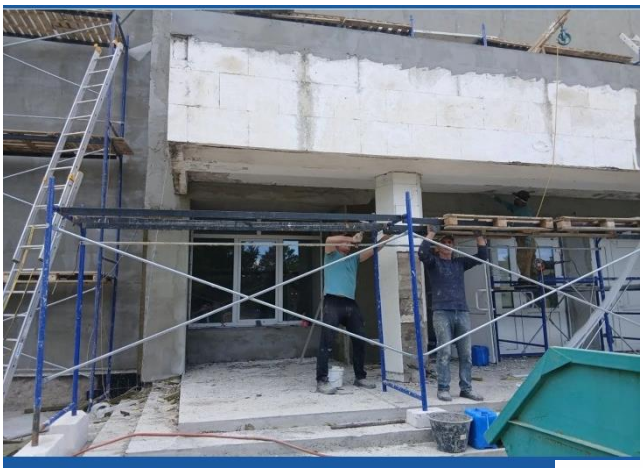

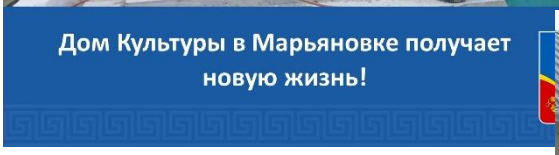

В рамках муниципальной программа «Сохранение и развитие культуры в МО Красногвардейский район» проводится капитальный ремонт Марьяновского СДК МБУК «ЦКС» Красногвардейского района; в рамках федеральной целевой программы «Культура» проводится капитальный ремонт комплекса зданий и сооружений, включая систему отопления Орловского



сельского Дома культуры МБУК «ЦНТ» Красноперекопского района; в рамках федеральной целевой программы «Социально-экономическое развитие Республики Крым и г.



Севастополя до 2022 года» и «Культура» проведен капитальный ремонт зданий Грушевского СДК и Морского СДК МБУК «ЦКС» МОГО Судак; в рамках реализации Государственной программы Республики Крым «Развитие культуры, архивного



дела и сохранение объектов культурного наследия Республики Крым» проводится капитальный ремонт Угловского СДК МКУК «ЦКС Бахчисарайского района»; капитальный ремонт помещений Белогорского РДК МКУК «ЦКС» Белогорского района.

В рамках регионального проекта «Семейные ценности и инфраструктура культуры» национального проекта «Семья» проводится капитальный ремонт здания СП МБУК ЛР РК «РДК «Горизонт» «Красногорский сельский Дом культуры»; проведен капитальный ремонт помещения детского культурно-просветительского центра в здании МКУК «ЦКС Симферопольского района».





Продолжается строительство здания Старокрымского ГДК МКУК «Управление культуры, библиотечного обслуживания и туризма» Кировского района.

Проведены текущие ремонты зданий культурно-досуговых учреждений

Структурных подразделений МБУК «Межпоселенческий центр культуры, досуга и библиотечного обслуживания» Раздольненского района: Сенокосненского, Кропоткинского, Авроровского, Волочаевского, Огневского, Рылеевского, Соколовского сельских клубов, Славянского, Ручьевского, Зиминского, Кумовского, Ботанического, Чернышевского сельских Домов культуры и Раздольненского РДК; МБУК «РЦКС» Джанкойского района: Марьинского СК; МБУК «Управления культуры» Кировского района: Журавского и Владиславовского СДК; МБУК «ЦКС» Черноморского района: Далековского СДК и Владимировского СК; МКУК «ЦКС Бахчисарайского района»: Угловского, Плотиновского, Плодовского и Голубинского СДК.

2.2. Укрепление материально-технической базы КДУ Республики Крым (пополнение основных фондов)

Всего для пополнения основных фондов культурно-досуговых учреждений Республики Крым израсходовано 67584,4 тыс.руб. из них: 25784,1 тыс.руб. (средства федерального бюджета), 20254,0 тыс.руб. (средства республиканского бюджета), 20422,6 тыс.руб. (средства муниципального бюджета), 1123,7 тыс.руб. (средства от приносящей доход деятельности).

3. Информация о работе органов управления культурой муниципальных районов по развитию культурно-досуговой сферы

Изучение, сохранение и возрождение традиционной народной культуры, народных традиций, народных художественных промыслов и ремесел является одним из основных направлений деятельности культурно-досуговых учреждений.

Данное направление реализуется в соответствии с целевыми ориентирами государственных программ: Государственной программы Республики Крым «Развитие культуры, архивного дела и сохранение объектов культурного наследия Республики Крым» (утвержденной постановлением Совета министров Республики Крым от 14.03.2023 №199), Государственной программы Республики Крым «Реализация Государственной молодежной политики в Республике Крым» (утвержденной постановлением Совета министров Республики Крым от 30.04.2020 № 258), Государственной программы Республики Крым по укреплению единства Российской нации и этнокультурному развитию народов России «Республика Крым - территория межнационального согласия» (утвержденной постановлением Совета министров Республики Крым от 29.01.2018 №30, в редакции Постановления Совета министров Республики Крым от 02.09.202 №529), Стратегии государственной культурной политики на период до 2030 года утвержденной Распоряжением Правительства Российской Федерации от 29.02.2016 №326-р) и муниципальных Программ, Государственное бюджетное учреждение культуры Республики Крым «Центр народного творчества Республики Крым» проводит свою деятельность во исполнение Государственного задания № 1 на 2026 год и на плановый период 2027 и 2028 годов утвержденное Министерством культуры Республики Крым 12 декабря 2025 года.

4. Статистические данные по количеству клубных формирований

Важным фактором деятельности учреждений является наличие в них успешно функционирующих культурно-досуговых формирований.

Согласно статистическим данным на 01.07.2026 года в Республике Крым проводят свою деятельность **4423** клубных формирований, в них **71214** участников.

В 1 полугодии 2026 года в сравнении с аналогичным периодом 2025 года количество клубных формирований уменьшилось на 70 единицы (1,6%), но количество участников увеличилось на 16 человека (0,02%).

Из общего числа клубных формирований свою работу проводят **2305** клубных формирований для детей до 14 лет, в них **39345** участника, для молодежи **688** в них участников **10248** человека.

В 1 полугодии 2026 года в сравнении с аналогичным периодом 2025 года уменьшилось количество клубных формирований для детей до 14 лет на 145 единиц (5,9%), количество участников на 1090 человека (2,7%). Уменьшилось количество клубных формирований для молодежи на 13 единиц (1,9%), количество участников на 103 человека (1,0%).

Из них **2497** коллективов самодеятельного народного творчества, в них **35712** участников, из них: **1537** для детей до 14 лет, в них **25329** участников, для молодежи **307** коллективов, в них **3635** участников.

В 1 полугодии 2026 года в сравнении с аналогичным периодом 2025 года количество коллективов самодеятельного народного творчества уменьшилось на 104 единиц (4,0%), количество участников на 518 человека (1,4%).

Уменьшилось количество коллективов СНТ для детей на 97 единицы (5,9%), количество участников на 650 человека (2,5%), уменьшилось количество коллективов СНТ для молодежи на 7 единиц (2,2%), количество участников на 28 человека (0,8%).

Проводят свою деятельность клубные формирования технической и спортивной направленности – в 1 полугодии 2026 года их начитывалось: технических 9 в них 127 участников, спортивных 70 единиц, в них 1327 участников.

С целью выявления, поддержки и продвижения талантливых исполнителей и коллективов, пропаганды их творчества в печати, на радио, телевидении, сохранения и развитие культурного потенциала, развитие межкультурного диалога, приобщение юных талантов к лучшим образцам культуры и искусства, содействия росту творческих способностей и гармоничному становлению личности культурно-досуговыми учреждениями Республики Крым проводятся конкурсы и смотры по жанрам народного творчества.



В 1 полугодии 2026 года проведены:

- Всекрымский фестиваль-конкурс гражданского достоинства «ZOV Родины», посвящённого 11-й годовщине воссоединения Крыма с Россией;



Республиканский конкурс профессионального мастерства работников культурно досуговых учреждений «Формула успеха»; Открытый Республиканский конкурс для лиц с ограниченными возможностями здоровья «Ангелы Надежды»; 2 этап Республиканского смотра-конкурса «Ступени мастерства» (регионы); Республиканский конкурс рисунков «Тайны галактики», посвящённый Дню космонавтики (в дистанционном

формате);

XXVIII Республиканский фестиваль-конкурс современной музыки и песни «Степной ветер»; X Республиканского конкурса детских и молодёжных хореографических коллективов «Танцующий Крым»; XI Республиканский фестиваль-конкурс военно-патриотической песни «Пусть память говорит»; Республиканский вокальный фестиваль-конкурс «Волна шансона», I Республиканский дистанционный конкурс детских рисунков по антитеррористической тематике и антиэкстремистской





направленности «Миру — да, терроризму – нет!»;» (ГБУКРК «ЦНТРК»);

- VIII Открытый конкурс военно-патриотической песни «Война нас всех свела в одну строку…» ко Дню освобождения Крыма от немецко-фашистских захватчиков, 2 этап Всекрымского смотра-конкурса любительского искусства «Ступени мастерства» (КДУ МО ГО Алушта);



- Дистанционный творческий конкурс «Честь России», посвящённый Дню Защитника Отечества; Дистанционный конкурс стихов «Славой озарённые года», посвященный 82-й годовщине освобождения Крыма и города Армянска от фашистских захватчиков; Дистанционный конкурс песни «Песня в солдатском строю», приуроченный к празднованию 81-й годовщины Победы в Великой Отечественной войне 1941-1945гг. (МБУ «ЦКиД» МО ГО Армянск);

- Городской творческий фестиваль солистов «Созвездие солистов»; Городской конкурс изобразительного искусства «Огонь памяти выше всех обелисков»; Городской конкурс художественного и декоративно-прикладного творчества «Ах уж эти сказки»; XI й Республиканский военно-патриотический конкурс фестиваль «Огонь памяти выше всех обелисков»; 2 этап Всекрымский

смотра-конкурса любительского искусства «Ступени мастерства» (МБУК «ДГЦКиД» г. Джанкоя);



- Городской фотоконкурс «Новогоднее настроение», Фестиваль-конкурс военно-патриотической песни «Чёрные бушлаты», посвященного 80-й годовщине Победы в Великой Отечественной войне 1941-1945 годов; Конкурс рисунков «Заозерное глазами детей» (КДУ МОМО Евпатория);

- 2 этап Всекрымского смотра-конкурса любительского искусства «Ступени мастерства» (КДУ города Керчи);



Самая юная участница VI литературного конкурса ко Дню родного языка "Тиль халкънынъ байлыгъыдыр" - Асанова Мелек Риза къызы, 4 года.

- Открытый городской конкурс чтецов «Разукрасим словом мир», VI конкурс ко дню родного языка «Тиль халкънынъ байлыгъыдыр» («Язык -богатство народа»); 2 этап Всекрымского смотра-конкурса любительского искусства «Ступени мастерства» (КДУ МОГО Симферополь);

- 2 этап Всекрымского смотра-конкурса любительского искусства «Ступени мастерства»; Конкурс чтецов «Все в нем Россия обрела...», посвященный Дню русского языка в рамках XIX Международного фестиваля «Великое русское слово» (МБУК «Красноперекопский ГДК» МОМО Красноперекопск);

- Конкурс рисунка на асфальте «Крымская весна глазами детей»; 2 этап Всекрымского смотра-конкурса любительского искусства «Ступени мастерства»; Конкурс рисунка на асфальте «Победный май», посвященный празднованию Победы в ВОВ; Республиканский конкурс «Крымский сувенир», Конкурс рисунка на асфальте «Мир детства» (МБУ «Центр культуры, досуга, молодежи и спорта г. Саки»);



- VIII Феодосийский открытый театральный фестиваль «ФеТеФ»; XVIII открытый региональный хореографический фестиваль-конкурс «Танцевальный

калейдоскоп», посвященный Году единства народов России; III Открытый региональный конкурс эстрадной патриотической песни «Родина слышит»; Муниципальный отборочный тур Всероссийского конкурса детского и



юношеского творчества «Земля Талантов»; Конкурс «Импровизация по крымско-татарскому танцу»; X Муниципальный военно-патриотический детско-юношеский фестиваль-конкурс «Помним! Гордимся! Сохраним!» (КДУ города Феодосия);



- X Открытый городской конкурс художественного слова «О главном на родном языке», посвященный Дню родного языка; Республиканский конкурс «Солнечный круг», посвящённый Дню защиты детей; Открытый городской конкурс чтецов «Мой дух к Юрзуфу прилетит» (МБУК «ЯЦКС» МОГ-К Ялта);



- 2 этап Всекрымского смотр-конкурса любительского искусства «Ступени мастерства» (МБУК «ЦКС» МОМО Судак);
- VIII Открытый районный смотр-конкурс театральных коллективов «Театральная весна»; X районный фестиваль-конкурс патриотической песни «Тебе пою, моё Отечество»; IX районный смотр-конкурс среди хореографов, балетмейстеров, руководителей танцевальных коллективов Бахчисарайского района «Танцмейстер» (МКУК «ЦКС Бахчисарайского района»);



- XVIII Муниципальный военно-патриотический

фестиваль-конкурс «Дорогами войны», приуроченный ко Дню освобождения г. Белогорска от немецко-фашистских захватчиков; XXI муниципальный фестиваль-конкурс хореографического искусства «В ритме танца», приуроченный ко Всемирному дню танца;



II Муниципальный Фотоконкурс «Истоки. Моя малая Родина!»; Муниципальный творческий конкурс эссе «Я в сердце бережно храню историю моей семьи», посвящённый Дню партизан и подпольщиков (МКУК «ЦКС Белогорского района»);



- Районный конкурс любителей игры на гитаре «Пой, моя гитара», Районный конкурс патриотической песни «О Великом подвиге!» (МБУК «УКБО и Т администрации Кировского района»);

- 2 этап Всекрымского конкурса любительского искусства «Ступени мастерства», районный конкурс «Наследники Победы», муниципальный этап Республиканского конкурса «Крым в сердце моём»; Районный фестиваль-конкурс «Победный май»; Районный смотр-конкурс вокального искусства «Соцветие голосов» (КДУ Красногвардейского района);





- Районный конкурс детских рисунков «Победа в красках», посвящённый 81-й годовщине со Дня Победы в Великой Отечественной войне 1941-1945гг.; Районный смотр-конкурс детского самодеятельного творчества «Радуга талантов», посвящённый Дню защиты детей в рамках Года

единства народов России (МБУК ЦНТ Красноперекопского района);



- I этап Всекрымского фестиваля-конкурса гражданского достоинства «ZOV Родины», Региональный отборочный тур творческого конкурса «Мы наследники Победы», XIII Районный конкурс чтецов «Искусство звучащего слова», 1 и 2 этап Всекрымского конкурса любительского искусства «Ступени мастерства», VI Районный конкурс профессионального мастерства «Виват тебе, союз культуры и досуга!», Районный смотр-конкурс театральных коллективов «Волшебный мир театра»; XIII Районный военно-патриотический многожанровый конкурс «Гвоздики Отечества»; VIII Районный фестиваль-конкурс фольклорно искусства «Народная мозаика»; Многожанровый конкурс «Жемчужина у моря - 2026»; XXIII Районный вокальный смотр-конкурс для детей и юношества «Росток степного края» (МБУК Ленинского района РК «РДК «Горизонт»);





- Районный фестиваль военно-патриотической песни «Сыны России», Районный конкурс «Будущий защитник»; 2 этап Всекрымского смотра-конкурса любительского искусства «Ступени мастерства» (МКУК «ЦКС Нижнегорского района»);

- Районный конкурс ДПИ «Широкая масленица», Районный музыкально-поэтического конкурс «Дыхание Крымской весны»; 2 этап Всекрымского смотра-конкурса любительского искусства «Ступени мастерства»; Районный конкурс ДПИ и ИЗО «Светлая Пасха»; Районный фотоконкурс «Собака - друг человека, любимка и член семьи!»; Районный дистанционный конкурс военной песни «Сквозь года звенит Победа»; Районный конкурс изобразительного искусства «Этих дней не смолкнет слава»; Районный дистанционный конкурс видеороликов «ВидеоСфера - День памяти и скорби»; Районный конкурс чтецов «Отчизне посвятим души

прекрасные порывы…»; Районный конкурс изобразительного искусства «По страницам Пушкинских творений…» (МКУК «ЦКС Симферопольского района»);

- Районный конкурс чтецов, чтецких ансамблей, театральных коллективов «Волшебный мир кулис»; Районный конкурс хореографии «Радуга»; Районный детский конкурс вокальных коллективов и солистов «Маленькие звездочки» (МБУК «ПЦКС» Первомайского района);

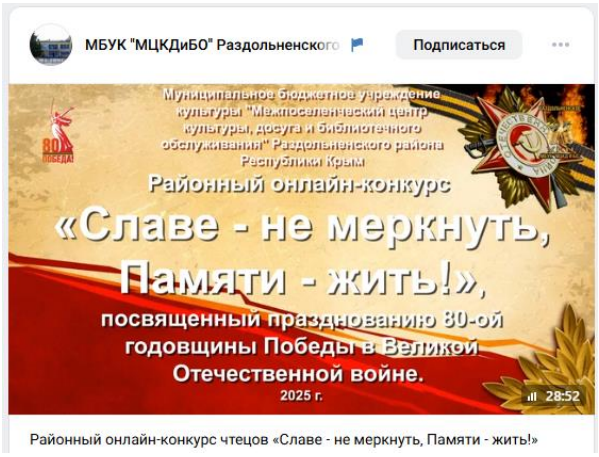

Районный онлайн-конкурс чтецов «Славе - не меркнуть, Памяти - жить!»

- Районный фестиваль-конкурс «Масленичный разгуляй» в рамках районного праздника «Широкая Масленица»; Открытый фестиваль-конкурс молодых исполнителей современной эстрадной песни «Крымские звезды 2025»; Районный онлайн-конкурс чтецов «Славе - не меркнуть, Памяти - жить!» (МБУК «МЦКДиБО» Раздольненского района);

- Районный патриотический фестиваль «ZOV»; 2 этап Всекрымского смотра-конкурса любительского искусства «Ступени мастерства» (МБУК «МЦКИ и НТ» Сакского района);



- 2 этап Всекрымского смотра-конкурса любительского искусства «Ступени мастерства»; Районный смотр-конкурс танцевальных коллективов «Вдохновение» (МБУК «ЦКС Советского района Республики Крым»);

- Районный конкурс «Маленький принц. Битва героев», Муниципального этапа творческого конкурса «Мы – наследники Победы!», Муниципальный конкурс патриотической песни «О Родине, о подвигах, о славе», Районный конкурс «А, ну-ка, мамы 2026», Районный смотр-конкурс «Широкая Масленица»; Районный этап конкурса «Крымский вальс»; 2 этап Всекрымского смотра – конкурса любительского искусства «Ступени мастерства»; Муниципальный отборочный тур Всероссийского конкурса детского и юношеского творчества «Земля Талантов»; Муниципальный фестиваль-конкурс «На волнах Черноморского вальса»; Районный конкурс военно-патриотической песни «Песня на войне» (МБУК «ЦКС» Черноморского района).



5. Состояние и развитие любительских объединений, клубов по интересам в культурно-досуговых учреждениях Республики Крым

В КДУ Республики Крым в I полугодии 2026 года осуществляли свою деятельность 1863 любительских объединений и клубов по интересам, в которых проводят свое свободное время 34275 человека.

В 1 полугодии 2026 года в сравнении с аналогичным периодом 2025 года количество любительских объединений и клубов по интересам увеличилось на 36 единиц (1,9%), количество участников на 515 человека (1,5%).

Работа данных клубных формирований разноплановая и стабильная, но особым увлечением для жителей сельских поселений стали любительские объединения и клубы по интересам спортивной тематики, развития творчества – художественное и декоративно-прикладное искусство, у молодежи стали появляться любительские объединения по проведению фотосессий.

Назовем только некоторые любительские объединения и клубы по интересам функционирующие в культурно-досуговых учреждениях Республики Крым.



В КДУ Республики Крым популярны любительские объединения любителей игры на инструментах, которые предлагают любителям музыки возможность развивать вокальные навыки и осваивать различные музыкальные инструменты, исполняя композиции разных жанров - вокально-инструментальный ансамбль «Гравицаппа», «К-Винтаж», «Группа Лиц» (КДУ г. Алушта); ансамбль барабанщиц «Diamonds» (ГЦКиД г.Джанкой); клуб-студия рок-музыки «Брейн Вошь» (КДУ г. Керчи); рок-группа «K.A.R.M.A» (Красноперекопский ГДК) и др.



Клубы авторской песни участники - поэты, композиторы пишут произведения патриотической, лирической, гражданской направленности, способствуют раскрытию творческого потенциала участников и объединяя единомышленников - «Островок» (КДУ г. Алушта), «Авторская песня» (КДУ Симферопольского района).

У детей и молодежи особенно популярны клубы по интересам, связанные с видео и кинопроизводством в которых идет обучение основам актерского мастерства, видеосъемки и монтажа, развивая творческие навыки и умение создавать видеоролики - киностудия «Парагильмен-фильм» (КДУ г.Алушты); Джанкойский детско-молодёжный клуб-студия «Улей» (ГЦКиД г.Джанкой); «АльтКиноКлуб» (Щелкинский ДК «Арабат» Ленинского района).



В последнее время стали популярны объединение детей, желающих развивать свой эстетический вкус, обучиться искусству позирования. самореализации, урокам макияжа, этикету - школа моды и талантов «Fashion-Art» (КДУ г.Керчи); театр мод «КреативNN» (ГЦКиД г.Джанкой), любительское объединение «Леди» (ЦК Сакского района).





Проводят свою деятельность любительские объединения и клубы по интересам



изобразительного и декоративно-прикладного творчества - «Мольберт» «Фантазия» (ГЦКиД г.Джанкой); «Вдохновение», «Кудесница», «Алмазная вышивка» (КДУ Красногвардейского района); «Палитра», «Чудеса из пластилина», «Мастерица» (КДУ Красноперекопского района); творческое объединение людей, увлечённых фотографией как искусством и способом выражения себя, своего мира и чувств - «Запись о лучшем мире вместе с тобой» (Красноперекопский ГДК), «Южный пейзаж» (КДУ г.Ялта) и др.

Туристические клубы и объединения людей, которые любят путешествовать по интересным местам родного края и по стране в целом: «Семья» (КДУ Бахчисарайского района); «Мир, в котором я живу», «Юный турист» (КДУ Симферопольского района); «Карадаг» (Феодосийского ГДК).



Во всех КДУ Республики Крым самые посещаемые любительские объединения и клубы по интересам спортивной тематики: кружок «Дыхательная гимнастика» и «Клуб любителей йоги» (ГО Алушта), во многих КДУ проводят свою деятельность клубы, направленные на популяризацию хореографического искусства и создание условий для самореализации участников - клубы любителей танцев «Притяжение», «Восторг», «Ритм» (КДУ Красноперекопского района), клуб любителей индийского танца «Чандрика» (КДУ Бахчисарайского района), заботливый клуб «Хатха-йога», «Стройняжка», «Здорово живем!», «Умелая ракетка»(КДУ Сакского района).





Клубы для граждан старшего поколения проводят свою деятельность практически в каждом учреждении: «Круг друзей» (ЦКиД г. Армянска), «Досуг», «Марка» (КДУ г.Феодосии) «Оптимист» (КДУ Красноперекопского района), «Гурмания», «Серебряный шаг» (КДУ Ленинского района); «Земляки», «У самовара», «Золотой возраст» (КДУ Советского района); «Фитоаптека» (КДУ Симферопольского района); «Шах и мат», «Родник», «Исток» (КДУ Сакского района); «Досуг», «Арт-терапия», «Вдохновение» (КДУ МОМО Судак).



Для подростков и молодежи стали особо интересны клубы патриотической направленности, на которых проводятся просветительские и информационные мероприятия, встречи с ветеранами и участниками военных операций, волонтёрские акции по уходу за памятниками и социальные проекты, которые направлены на воспитание гражданственности, преемственности поколений и укрепление морально патриотических ориентиров





молодёжи - патриотический клуб «ZOV» (КДУ г. Симферополя); «Ровесник» (КДУ г.Судака), военно-исторический клуб «Отечество» (КДУ Симферопольского района) и др.

6. Работа, проводимая по развитию декоративно-прикладного, изобразительного и фотоискусства



С целью сохранения и развития декоративно-прикладного, изобразительного, кино- фотоискусства в культурно-досуговых учреждениях Республики Крым работают 415 клубных формирований данного направления, в них 6752 участников.



Анализируя работу клубных формирований данного направления в 1 полугодии 2026 года в сравнении с аналогичным периодом 2025 года - число клубных формирований уменьшилось на 40 единиц (8,8%), участников на 368 человека (5,2%).

Из общего числа клубных формирований:
- изобразительного искусства 130, в них участников 2426;
- декоративно-прикладного искусства 259, в них 3940 участников;
- кино- фотолюбителей 26, в них 386 участников.

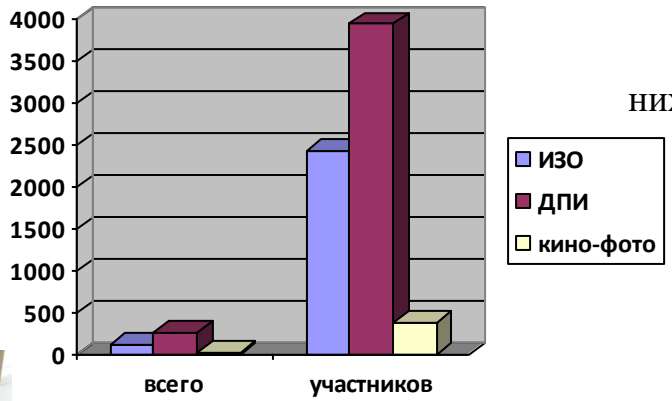



В Республике Крым в I полугодии 2026 года проведено 4466 различных выставок, это на 276 выставки меньше, чем было проведено в 1 полугодии 2025 года.

Число авторов, принимавших участие в выставках 52852 человека, это на 9940 автора меньше чем в 1 полугодии 2025 года.

Проведенные в отчетном периоде выставки классифицируются на:
1. многожанровые (ДПИ) – 920/15172;
2. тематические (ИЗО) – 1437/24552;

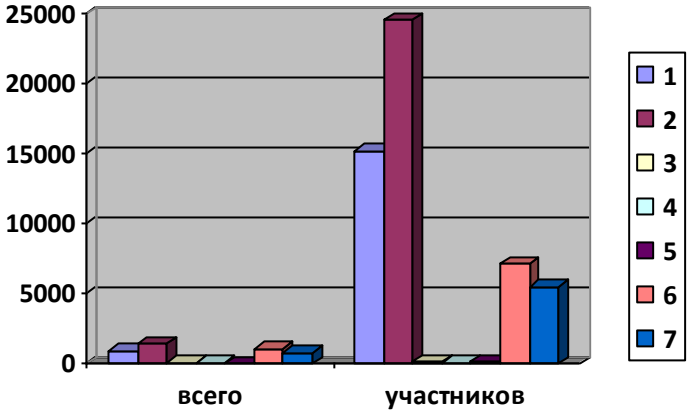



3. авторские (ДПИ) – 78/151;
4. авторские (ИЗО) – 62/129;

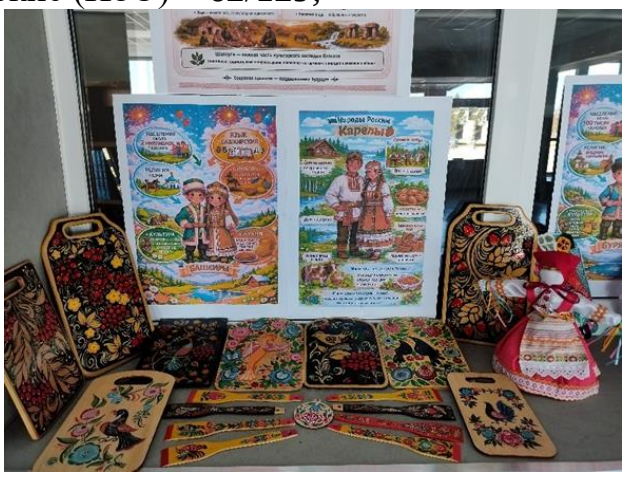

5. выставки в программах ярмарочных мероприятий, проводимых на улице – 28/171;
6. фотовыставки – 1126/7143;
7. прочие выставки – 815/5534.

Проведено 19 районных конкурсов по популяризации декоративно-прикладного, изобразительного и фотоискусства, в которых приняли участие 1826 человека, из них 1299 детей и молодежи 234 человек:



- Республиканский конкурс рисунков «Тайны галактики», посвящённый Дню космонавтики (в дистанционном формате), Республиканский дистанционный конкурс детских рисунков по антитеррористической тематике и антиэкстремистской направленности «Миру — да, терроризму – нет!», Всероссийский



фестиваль изобразительного и декоративно-прикладного искусства «Крымская мозаика» (ГБУК РК «ЦНТРК»);

- Городской фотоконкурс «Новогоднее настроение», Конкурс рисунков «Заозерное глазами детей» (КДУ МОМО Евпатория);

- Городской конкурс изобразительного искусства «Огонь памяти выше всех обелисков», Городской конкурс художественного и декоративно-прикладного творчества «Ах уж эти сказки» (МБУК «Джанкойский ГЦКиД» г. Джанкоя);

- Конкурс рисунка на асфальте «Крымская весна глазами детей», Конкурс рисунка на асфальте «Победный май», посвященный празднованию Победы в ВОВ, Республиканский конкурс «Крымский сувенир», Конкурс рисунка на асфальте «Мир детства» (МБУ «Центр культуры, досуга, молодежи и спорта г. Саки»);

- II Муниципальный Фотоконкурс «Истоки. Моя малая Родина!» (МКУК «ЦКС Белогорского района»);



- Районный конкурс ДПИ «Широкая масленица», Районный конкурс ДПИ и ИЗО «Светлая Пасха», Районный фотоконкурс «Собака - друг человека, любимка и член семьи!», Районный конкурс изобразительного искусства «Этих дней не смолкнет слава», Районный конкурс изобразительного искусства «По страницам Пушкинских творений…» (МКУК «ЦКС

Симферопольского района»);

- Конкурс видеороликов «Выборы – шаг в будущее», Районный конкурс детских рисунков «Победа в красках», посвящённый 81-й годовщине со Дня Победы в Великой Отечественной войне 1941-1945гг. (МБУК ЦНТ Красноперекопского района);

С 06 мая по 11 июня 2026 года в Республике Крым в дистанционном формате прошел Всероссийский конкурс изобразительного и декоративно-прикладного искусства «Крымская мозаика». Тематика конкурса «Год единства народов России» - к рассмотрению принимались произведения изобразительного и декоративно-прикладного искусства, созданные с использованием традиционных технологий и являющиеся характерными для народного быта.

В конкурсе приняли участие 142 художника, мастера декоративно-прикладного искусства, отдельных авторов, представляющих различные творческие мастерские, либо учреждения и ведомства вне зависимости от их организационно — правовой формы, религиозной и национальной принадлежности из городов Алушта, Армянск, Джанкой, Евпатория, Красноперекопск, Симферополь, Судак, Феодосия, Ялта, Бахчисарайского, Белогорского, Джанкойского, Нижнегорского, Ленинского, Красногвардейского, Сакского, Симферопольского и Советского районов.



26 июня 2026 года в пгт Красногвардейское состоялся Республиканский семинар «Развитие ремесел и национальных культур» на тему «Народные ремёсла в контексте содружества мировых культур», в котором приняли участие мастера и художники, представившие разнообразные уникальные работы декоративно-прикладного и изобразительного искусства.

На выставке Семинара мастерами были представлены работы в различных техниках и жанрах: вязание крючком, статуэтки из гипса, изделия из картона, ковровая вышивка, головные уборы, макраме, картинная гладь, художественная гладь, бисероплетение, живопись маслом и акриловыми красками,



художественная резьба по дереву, сухое и мокрое валяние, украшения из бисера и натуральных камней, керамика, батик, вышивка крестом, работы из джинсовой ткани, вышивка бисером, пэчворк, аппликации и конструкции из соломы, джутовая филигрань, крымско-татарская вышивка и многое другое.

В рамках Семинара участники просмотрели документальный фильм «Культурный код России. Народные промыслы», прослушали лекцию на тему: «Народные ремёсла в контексте содружества мировых культур». Лектором



выступила доцент, кандидат педагогических наук, заведующая кафедрой изобразительного искусства и дизайна Херсонского государственного педагогического университета Чайка Надежда Михайловна. Мастера с удовольствием делились своими знанием, опытом, творчеством и маленькими секретами изготовления изделий декоративно-прикладного и изобразительного искусства на мастер-классах: ковровая вышивка (Семьёхина И.А.), текстильная кукла в народной технике (Услова С.А.), акварельная живопись (Масалаб В.В.).

В культурно-досуговых учреждениях Республики Крым проведены выставки различных направлений, к различным мероприятиям. Каждая выставка сопровождалась подготовкой и отбором материалов и экспонатов; формированием художественной концепции и состава выставки, составлением списка работ и оформлением этикетажа, подготовкой дипломов, написанием пресс-релизов, организацией фотосъемки, разработкой афиш и прочее.

Проведены:

Фотовыставка «Памяти достойны», посвященная Дню Сил специальных операций;

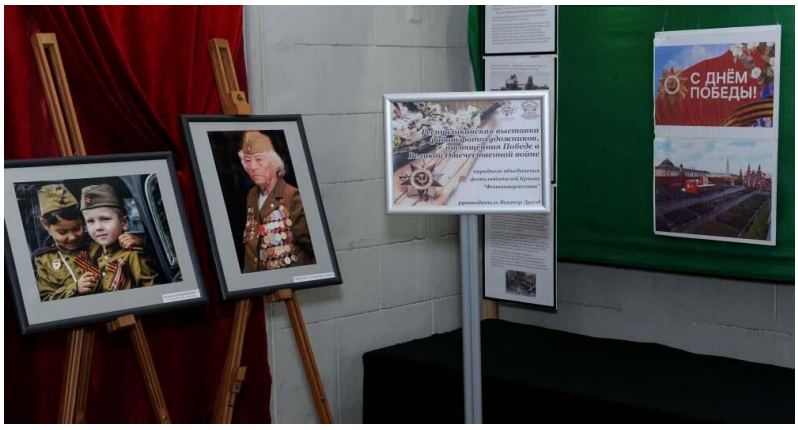



Республиканская выставка декоративно-прикладного искусства, посвященая Году единства народов России; Республиканская выставка рисунков, посвящённая Победе в Великой Отечественной войне; выставка лауреатов V Всекрымского смотра-конкурса любительского искусства «Ступени мастерства»

посвящённая Году единства народов России в направлении «Декоративно-прикладное творчество, изобразительное и фотоискусство»; выставка фоторабот «Этнокультурное достояние Крыма», посвященная Дню России.

Специалистами ГБУК РК «Центр народного творчества Республики Крым» проведены мастер-классы: по изобразительному искусству в Джанкойском районе, по декоративно-прикладному искусству (ковровая вышивка) в Симферопольском районе, по декоративно-прикладному искусству (сухое валяние) в Советском районе, по декоративно-прикладному искусству (керамика) в пгт. Октябрьское Красногвардейского района, по декоративно-прикладному искусству (ковровая вышивка) в пгт Красногвардейское.



Участники народного коллектива Республики Крым клуба любителей декоративно-прикладного творчества «Фантазия» и любительского общественного объединения художников – клуб «Мольберт» МБУК «ДГЦК и Д» города Джанкоя на творческой встрече «Особый талант» подвели итоги работы за 2025 год – в течение которого приняли участие в 40 выставках. Представляли свои работы в 14 фестивалях и конкурсах. Клуб «Фантазия» подтвердил звание «Народный коллектив Республики Крым». На встрече прошло награждение победителей конкурсов и фестивалей.

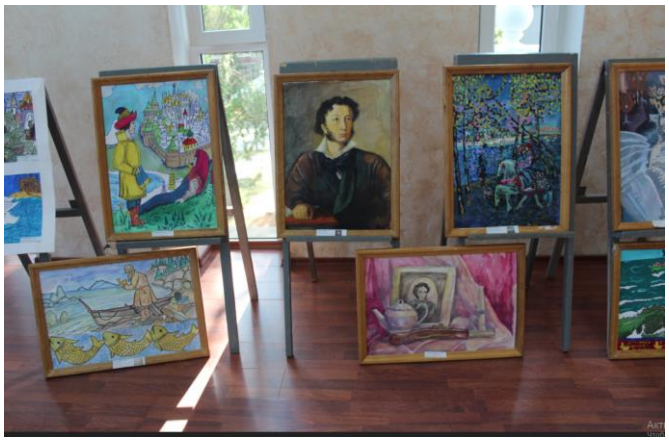



Особым интересом пользуются персональные выставки.

В МБУК «ДГЦиД» г. Джанкоя в рамках проекта «Добрых рук мастерство», посвященного Году единства народов России проведены две персональные выставки: «Джутовые фантазии» на ней были представлены работы Усеиновой Гулинар и «Магия дерева» работ резчиков по дереву Гиви Никабадзе и Петра Хроленко, участников

«народного любительского объединения» – клуб любителей декоративно-прикладного творчествам «Фантазия». На выставке было представлено 70 изделий из джута и изделия из дерева - скульптуры, статуэтки, резные вазы, панно, маски, чаши, ложки и прочие. В выставочном зале ГЦКиД г. Джанкоя проведены персональная выставка картин и творческая встреча с джанкойской художницей Астанькович Натальей «Гармония души в моих холстах», на выставке было представлено 54 картины в традиционной технике маслом на холстах, большой интерес у зрителей вызывают картины, выполненные в технике, сухая кисть. В Красноперекопском городском Дворце культуры состоялось открытие персональной выставки руководителя Народного коллектива студии ДПТ «ЯнтаРа», руководителя Белорусской общины города Красноперекопска, признанного в Крыму мастера декоративно-прикладного искусства Людмилы Ивановны Тимощук под названием «Рожденная мыслью и временем».



В Алупкинском ГДК МО ГК Ялта проведена персональная выставка живописи Заслуженного художника Крыма Элеоноры Щегловой под названием «Мой Южный берег», приуроченная к Международному женскому дню. Работы Элеоноры Щегловой наполнены светом, нежностью и глубокими чувствами, отражая великолепие природы, архитектуры и атмосферы Южного берега Крыма. В Красногвардейском Центре культуры проведена авторская выставка картин Александра Трубачёва «Прикоснитесь к наследию сибирского казака», на которой представлены картины различной техники. Каждая из представленных картин является уникальным произведением искусства, открывающим зрителю мир, полный эмоций, мыслей и впечатлений. В Первомайском РДК проведена авторская выставка «Крымские мотивы» двух художниц - матери и дочери - Веры Гребёнкиной и Татьяны Топольской. Произведения художниц привлекают внимание неординарностью композиционных решений, индивидуальным почерком, заряжают позитивным отношением к людям, природе, истории родного края.



В Рылеевском сельском клубе Раздольненского района была организована авторская выставка декоративно-прикладного искусства местной мастерицы Асановой Факезе Сулеймановны «Золото традиций» к празднику Ураза-Байрам. На выставке

представлены работы, выполненные в различных техниках: вышивка золотой нитью, нарядные фески, клатчи, сумка-чехол для Корана, женский пояс и атрибуты, которые дополнят любой женский крымскотатарский наряд. В работах мастера отражено восприятие красоты природы, быта, национальной культуры крымскотатарского народа.



В Алупкинском ГДК МО ГК Ялта состоялось торжественное открытие художественной выставки «В предчувствии весны». Экспозиция объединила работы художниц из творческого объединения «АРТ-КОРЕИЗ». В экспозиции представлены работы четырнадцати талантливых художниц, чье творчество пропитано любовью к родному краю. Каждая картина — это уникальный взгляд на мир, отражающий красоту Кореиза, Гаспры, Симеиза и Ялты. Также состоялось открытие ежегодной отчетной фотовыставки народного фотоклуба «Ялта» Ялтинского центра культуры «Фотография года-2025», на которой 22 автора представили 70 фоторабот, сделанных ими в минувшем 2025 году. Выставка получилось весьма разнообразной, так как у каждого автора свои жанровые и тематические предпочтения, свой стиль и свой подход к съёмке.





Во всех КДУ Республики Крым проведены тематические выставки изобразительного, декоративно-прикладного и фотоискусства к народным праздникам и памятным датам – к Новогодним и Рождественским праздникам, к Дню защитников Отечества, к Международному женскому дню, Масленице, Ораза-Байрам и прочие.

В культурно-досуговых учреждениях Республики Крым особо посещаемыми являются мастер-классы – мастер-классы различных форм и методов, которые объединяют детей, молодежь и старшее поколение.

Вот только некоторые: «Семейный оберег», «Солнышко», «Весеннее вдохновение», «Открытка для любимых мам», «Весна для мамы», открытки в технике эстамп, «Несу весну», «Ой, Маслёна-красота» по созданию куклы-мотанки, «Зимушка-зима», по росписи гипсовых фигурок и стеклянных баночек «Защитникам слава!», «Подарок маме своими руками!», «Роспись гипсовых фигурок», «Открытка для мамы», «Весенний сувенир», по





изготовлению интерактивной папки «Лепбук», «Мы видим в вас героев славных», «Слава тебе, победитель - Солдат!», «Весенний сувенир», «Открытка для мамы», «Крым и Россия – идем одной дорогой», куклы-мотанки Масленицы, «Часть России – прекрасный наш Крым!», «Кукла-мотанка», «Тепло - в подарок», «Делаем подарочки для любимой мамочки», «Декупаж гипсовых изделий» и прочие.





В МКУК «ЦКС Симферопольского района» для специалистов структурных подразделений проведена серия мастер-классов по изготовлению этно-кокошника - «Изготовление украшений этно», мастер-класс в технике свечеварение, в ходе которого ознакомились с техникой капельной заливки и кандуриновой окраски, материалами и инструментами для свечеварения: основа белая и прозрачная, базовые масла, дополнительные наполнители (травы), различные формы и прочее.

7. Система работы органа управления культурой по сохранению традиционной национальной культуры народов, проживающих на территории муниципального образования

Культура народа многогранна и всегда связана с прошлым. Сохранение историко-культурного наследия народа, возрождение национального самосознания сегодня приобретает особую актуальность. В этой связи в культурно-досуговых учреждениях созданы центры (уголки) национальных культур народов, проживающих на территории Республики Крым.

Ежегодно культурно-досуговые учреждения Республики Крым организовывают и проводят фестивали и конкурсы к национальным праздникам.

Проведено 19 региональных, районных фестивалей, конкурсов в которых приняли участие 3990 человек, из них 1681 детей и 726 молодежи.

В 1 полугодии 2026 года в сравнении с аналогичным периодом 2025 года количество фестивалей, конкурсов и смотров увеличилось на 6 единиц (31,6%), участников на 583 человек (14,6%), детей до 14 лет на 545 человека (32,4%), но количество молодежи уменьшилось на 152 человека (17,3%).

Проведены:

- XVI Республиканский интернациональный фестиваль «Дружба народов», XV Республиканский фестиваль национальных культур в г. Гродно Беларусь (ГБУК РК «ЦНТРК»);





- Городской фотоконкурс «Новогоднее настроение», Городской фестиваль «Летние вечера на Караимской» на туристическом маршруте «Малый Иерусалим». Дни национальных культур (КДУ МОМО Евпатория);

- Конкурс чтецов «Все в нем Россия обрела...», посвященный Дню русского языка в рамках XIX Международного фестиваля «Великое русское слово» (МБУК «Красноперекопский ГДК» МОМО Красноперекопск);

- Фестиваль славянской классической музыки и поэзии «Сакская муза» (МБУ «Центр культуры, досуга, молодежи и спорта г. Саки»);

- VI конкурс ко дню родного языка «Тиль халкънынъ байлыгъыдыр» («Язык -богатство народа») (КДУ МОГО Симферополь);

- X Открытый городской конкурс художественного слова «О главном на родном языке», посвященный Дню родного языка (МБУК «ЯЦКС» МО ГК Ялта);

- Фестиваль русской культуры «Русское подворье» в рамках Широкой Масленицы; Фестиваль крымскотатарской культуры «Весеннее настроение», посвящённый двум крымскотатарским праздникам «Ураза Байрам» и «Навруз», в рамках Года единства народов России, XII муниципальный фестиваль «И в сердце, и в песне, и в слове – Россия!», посвящённый дню Русского языка и Дню России (МКУК «ЦКС Белогорского района»);

- VIII Районный фестиваль конкурс фольклорно искусства «Народная мозаика», V Районный фестиваль казачьей культуры «Казачий разгуляй», в рамках Всемирного фестиваля фольклора (Всемирной фольклориады) (МБУК Ленинского района РК «РДК «Горизонт»);

- Районный фестиваль фольклорных коллективов «Перезвоны славянского фольклора» (МКУК «ЦКС Нижнегорского района»);

- Районный фестиваль «Вас на Масленицу ждем! Встретим масляным блином!» (МБУК «ПЦКС» Первомайского района);

- Районный фестиваль-конкурс «Масленичный разгуляй» в рамках районного праздника «Широкая Масленица» (МБУК «МЦКДиБО» Раздольненского района);

- Районный конкурс ДПИ «Широкая масленица» (МКУК «ЦКС Симферопольского района»);

- Фестиваль национальных культур и обрядов «традиции связующая нить» (МБУК «ЦКС Советского района Республики Крым»)

- Районный смотр-конкурс «Широкая Масленица» (МБУК «ЦКС» Черноморского района).

В Крымском этнографическом музее специалисты отдела нематериального этнокультурного достояния ГБУК РК «Центр народного творчества Республики Крым» приняли участие в методическом семинаре «От предмета к экспозиции: сохранение культурного наследия народов России на примере Республики Крым». Заведующий отделом Павел Ермоленко выступил с докладом на тему «Экспедиционная деятельность по выявлению и фиксации объектов нематериального этнокультурного достояния». В ходе семинара обсуждались вопросы сохранения, популяризации материального и нематериального наследия народов, проживающих на территории Крымского полуострова.

25 марта в рамках цикла вебинаров ГРДНТ им. В. Д. Поленова «Наследие этномиров» состоялся круглый стол «Роль этнокультурной деятельности в укреплении гражданского единства на основе традиционных духовных ценностей», посвящённый Дню воссоединения Крыма с Россией и Дню работника культуры в рамках Года единства народов России. В ходе которого был заслушан доклад на тему «Экспедиционная работа по выявлению и фиксации объектов нематериального этнокультурного достояния и формирование Реестра Республики Крым объектов НЭД» и продемонстрирован фильм о престольном празднике фракийских греков с. Чернополье Белогорского района Республики Крым «Панаир», снятый по итогам фольклорной экспедиции июня 2024 года.

30 мая 2026 года в Красногвардейском центре культуры МБУК «ЦКС» Красногвардейского района состоялся XVI Республиканский интернациональный фестиваль «Дружба народов», посвященный Году единства народов России.



В Фестивале приняли участие национальные хореографические, вокальные, фольклорные, инструментальные коллективы, художники и мастера декоративно-прикладного и изобразительного искусства из разных городов и районов Республики Крым, представители национальных обществ (общин), иностранные студенты Международного медицинского факультета Ордена Трудового Красного Знамени Медицинского института имени С.И. Георгиевского ФГАОУ ВО «КФУ им. В.И. Вернадского» из Индии, Бангладеш, Нигерии, Конго и др.



В фойе Красногвардейского Центра культуры была организована выставка изобразительного и декоративно-прикладного искусства. Более 50 мастеров и художников Крыма представили свои лучшие работы.



Началось мероприятие с шествия к памятнику «Никто не забыт, ничто не забыто», которое возглавили кадеты-юнармейцы, почетные гости, представители разных национальностей и иностранных государств, народного ополчения, казачества. Участники возложили цветы к постаментам погибших героев и гирлянду памяти к мемориалу, почтили память погибших в Великой Отечественной войне и



специальной военной операции. Далее участниками фестиваля в парке поселка Красногвардейское в честь Года единства народов России был открыт арт-объект на Аллее Дружбы, изготовленный местными мастерами.



В Красногвардейском Центре культуры состоялся большой гала-концерт Фестиваля. Перед началом зрителям был показан видеоролик о XV Республиканском интернациональном фестивале «Дружба народов». В концертной программе были представлены 40 творческих выступлений коллективов и солистов, представляющих разные национальности, проживающие в Крыму; были исполнены русские, татарские, украинские, белорусские, казацкие, молдавские, еврейские, мексиканские, узбекские, греческие, индийские и другие песни и танцы. Во время проведения Фестиваля-конкурса был проведен сбор ключей для отливки Набатных Колоколов Международных Садов-парков Мира и Памяти защитников Отечества «Благодатное кольцо».

Справка: инициатором отливки колоколов является Международный центр развития социально-значимых проектов «Святые Лавры Руси Православной». Набатные Колокола предполагается отлить из колокольной бронзы, сплава меди и олова с добавлением металлических ключей, собранных представителями разных поколений, которые в свою очередь олицетворяют мощный символ безопасности и защиту себя и своих границ, обеспечивая чувство безопасности и контроля перед лицом внешних угроз. В контексте проекта ключ символизирует не только память о родном доме, который защищали воины, но и «ключи от мира», безопасность и нерушимость государственных границ. Ключи будут добавлены в традиционную колокольную бронзу. Таким образом, каждый колокол станет «народным», объединяя в себе личные истории тысяч семей из разных стран.



22 мая 2025 года в Чистенском СДК МКУК «ЦКС Симферопольского района» состоялся мастер-класс по казачьему творчеству на тему: «Особенности песенного репертуара казачьих ансамблей». Мастер-класс провела руководитель вокального коллектива Новониколаевского сельского Дома культуры структурного

подразделения МБУК Ленинского района Республики Крым «Районный Дом культуры «Горизонт» Максимова Екатерина Константиновна. В мастер-классе приняли участие 18 руководителей вокальных коллективов и отдельные исполнители культурно-досуговых учреждений Республики Крым.

25 июня 2026 года в Центре народного творчества Республики Крым в режиме видеоконференции состоялся Республиканский семинар «День Великого русского слова: межкультурный диалог и патриотические инициативы». В работе семинара приняли участие начальники органов управления в сфере культуры местных администраций муниципальных образований, директора и специалисты централизованных клубных систем и учреждений культуры досугового типа муниципальных образований в Республике Крым.

В учреждениях культуры клубного типа Республики Крым в течении 1 полугодия 2026 года были проведены 2375 мероприятий к праздникам различных национальных культур, которые посетили 401967 человек.

В 1 полугодии 2026 года в сравнении с аналогичным периодом 2025 года количество мероприятий увеличилось на 354 единицы (14,9%), участников на 232432 человека (57,8%).

Мероприятия были проведены в обычном формате и онлайн – размещены на официальных сайтах учреждений и на страницах в социальных сетях.

Новогодние и рождественские праздники в России имеют большое духовно-нравственное значение. Основным хранителем традиций является семья. Традиции воплощают в себе нравственный опыт поколений, развивают гражданскую позицию и патриотические чувства к прошлому, чувства гордости за свою Родину. Это, пожалуй, самые семейные праздники, со своими обычаями, традициями, передающимися из поколения в поколение.



Среди значимых событий стоит отметить, что в 90% культурно-досуговых учреждений Республики Крым прошли детские утренники, театрализованные представления, игровые программы и познавательно-развлекательные мероприятия. Культурно-досуговые учреждения Республики Крым использовали разные формы проведения. Можно выделить ***игровые программы, поздравительные программы, обрядовые колядования, акции, концертно-развлекательные программы, мастер-классы, выставки:*** «Волшебный новогодний карандаш», «Новогодняя сказка», «Новогодние чудеса», «Когда приходит Рождество», «Зимняя сказка», «Рождественские чудеса» (КДУ Республики Крым).

Ежегодно 20 января отмечается ***День Республики Крым***. Праздник был учрежден в 2009 году, а сразу после воссоединения Крыма с Россией в 2014 году власти республики внесли эту дату в закон «О праздниках и памятных датах в Республике Крым». К этому празднику культурно-досуговыми учреждениями организовано и проведено 455 мероприятий, направленное на воспитание у всех жителей Крыма чувств патриотизма, любви и гордости за свою малую Родину, в которых приняли участие 26106 человек.



Самыми востребованными стали ***акции, флэш-мобы, тематические мероприятия***, ***литературно-музыкальные гостиные, интеллектуальные и игровые программы:*** «Крым: Что? Где? Когда?», «Знаешь ли ты Крым?», «Крым - полуостров Дружбы», «Край родной» и прочие.

В каждом учреждении были оформлены ***выставки:*** «Любимый сердцу Крым», «Мой Крым. Мой дом», «Горжусь тобой, Республика моя!», «Эти горы, эти степи — это Родина моя», «Любимые места родного Крыма», «Крым. Страна впечатлений» и прочие.



В культурно-досуговых учреждениях Республики Крым проведены мероприятия различных жанров клубной работы ***к Международному дню родного языка:*** информационно-познавательные программы: «Родной язык – сокровище народа», «Мир дому твоему: традиции и обычаи», «Народным традициям жить и крепнуть», «Мир русского фольклора», «Мой родной язык – моя гордость» и прочие.



Масленица — это один из самых древних и любимых народных праздников в России. Он знаменует проводы зимы и встречу весны, а также служит переходным этапом перед Великим постом. Это яркий, веселый и многогранный праздник, который сочетает в себе древние традиции и православные обряды. В течение недели

люди веселятся, едят блины, катаются на санях, водят хороводы и участвуют в различных играх, тем самым наполняя жизнь радостью и энергией перед длительным периодом воздержания. Несмотря на многовековую историю, Масленица в России не утратила своей популярности и остается важной частью русской культуры.



В культурно-досуговых учреждениях Республики Крым 2026 году проведены ***праздничные тематические мероприятия, театрализованные представления, массовые гулянья и сожжение «Масленицы», тематические часы, встречи, кулинарный факультатив, мастер-классы, викторины, утренники, игровые и развлекательные программы, выставки рисунков и поделок:*** «20 фактов о Масленице», «Ой, Маслена-красота», «Ух, Масленица, хороша», «Здравствуй Масленица-Матушка!», «Кукла Мотанка», «Русские узоры»; «Русская, старинная, румяная да блинная», «Широкая Масленица», «Весёлых забав Масленицы», «Пословица недаром молвится».

В сентябре 2009 года земледельческий праздник ***Навруз-байрам*** был включен в Список нематериального культурного наследия ЮНЕСКО, а в феврале 2010 года Генассамблея ООН объявила 21 марта Международным днем Навруза.

В культурно-досуговых учреждениях Республики Крым к этому празднику проведены мероприятия различных форм и жанров клубной работы.



21 марта 2026 года в Молочненском Доме культуры Сакского района проведен Межпоселенческий фестиваль «Баарь кельди» посвященный празднику Наврез. Фестиваль стал традиционной площадкой для проведения этого фестиваля и вновь собрал творческие коллективы Сакского района. В этом году в праздничном мероприятии приняли участие артисты и творческие коллективы из Веселовского, Суворовского, Лесновского Домов культуры, Владимировского, Абрикосовского и Трудовского сельских клубов. На



сцене звучали народные мелодии, а костюмы участников поражали своей красотой и самобытностью. Фестиваль продемонстрировал богатство культурного наследия крымскотатарского народа.

В КДУ Республики Крым проведены ***театрализованные, концертные и информационно-познавательные программы:*** «Хош Кельдинъ, рамазан!», «Вековые традиции Наврез», «Наврез», «Наврез къалабалыгъы», «Навруз Байрам», «Мир дому твоему: традиции и обычаи», «Народным традициям жить и крепнуть», «Навруз - значит новый день», «Наврез кельди!», «Праздник весны Навруз», «Навруз – праздник весны» и прочие.



«Ураза-байрам» является одним из самых древних мусульманских праздников. Свое начало он берет со времен пророка Мухаммеда — считается, что именно он был основателем торжества - в 624 году первый раз отметили Ураза-байрам: тогда пророк Мухаммед впервые объявил день разговения.

В 2026 году крымскотатарский праздник **«Ураза-Байрам»** состоялся 20 марта. В КДУ Республики Крым проведены информационно-тематические и развлекательные мероприятия: «Ураза байрам - праздник милосердия», «Келе Баарь», «В гармонии живет любовь», «Ураза-Байрам», «Традиции и обычаи на Ураза Байрам», «Ураза байрам –праздник добрых дел!». «Ораза байрам» «От всей души», «С Ураза-байрам!» и прочие.



В каждом учреждении оформлены выставки, посвященные празднику «Ураза-Байрам» – одному из наиболее значимых праздников в исламе: «Ураза-Байрам: Праздник Духовного Обновления и Традиций», «Ураза-Байрам», «Здравствуй Навруз» и прочие.

Хыдырлез – национальный праздник крымских татар, посвященный завершению весенних полевых работ и отгона скота на летние пастбища. К этому празднику в КДУ Республики Крым проведены: ***тематические мероприятия:*** «Хыдырлез байрамы», «Значение и события», «Хыдырлез - праздник будущего урожая», «Хыдырлез»; ***концертные программы:*** «Хыдерлез байрам»; ***онлайн-заметки:*** «Хыдырлез: праздник единства, благословения и обновления», «Хыдырлез-байрам»; ***исторические часы:*** «Хыдырлез - праздник единства,

благополучия и обновления», «Обычаи и традиции», «Традиции и обычаи Хыдырлеза»; ***выставки***: «Веселый калакаъй» и прочие.

К крымскотатарскому празднику ***«Курбан-байрам»*** проведены: концертные, тематические мероприятия: «Курбан —байрам Мубарек олсун!», «Байрам олсун!», «Къурбан байрам»; радиопрограмма «Наш веселый Курбан-Байрам»; онлайн-





заметки: «Курбан-байрам», информационно-познавательные мероприятия: «Курбан-байрам», «Курбан Байрам. Традиции и обычаи», «Благословенный праздник «Курбан байрам!» и др.

Ко ***Дню славянской письменности и культуры*** в культурно-досуговых учреждениях Республики Крым проведено более 400 мероприятий различных форм клубной работы, которые посетили около 20 тысяч человек.\



В МКУК «ЦКС Нижнегорского района» проведен районный фестиваль фольклорных коллективов «Перезвоны славянского фольклора». Специалистами МБУ «Центр культуры, досуга, молодежи и спорта г. Саки» проведен Фестиваль славянской классической музыки и поэзии «Сакская муза».

Специалистами МБУК Ленинского района РК «РДК «Горизонт» проведен VIII Районный фестиваль конкурс фольклорно искусства «Народная мозаика».



Проведены: тематическая встреча «Родники славянской культуры, литературно-музыкальная композиция «Сказание о письменах Славянских», круглый стол «Откуда азбука взялась?», презентации: «Через века несущие свет», «Путешествие в историю возникновения славянской письменности и культуры; конкурсно-игровые программы: «Аз,Буки,Веди», «АБВГДЕЙКА» и прочие.



Во всех учреждениях были оформлены выставки изобразительного и декоративно-прикладного искусства, фотовыставки, выставки детских рисунков: «От Кирилла и Мефодия», «Славянская азбука», «Славянское наследие», «Через века, несущие свет», «Славянская письменность и культура» и др.





В рамках ***Международного фестиваля «Великое русское слово»*** во всех культурно-досуговых учреждениях проведено более 500 мероприятий различных жанров творчества, которые посетили около 20 тысяч человек.



Специалистами Красноперекопского ГДК проведен конкурс чтецов «Все в нем Россия обрела...», посвященный Дню русского языка в рамках XIX Международного фестиваля «Великое русское слово».

Специалистами Центра народного творчества Республики Крым в режиме видеоконференции проведен Республиканский

семинар «День Великого русского слова: межкультурный диалог и патриотические инициативы», в котором приняли участие 62 специалиста КДУ РК.



Специалистами МКУК «ЦКС» Симферопольского района проведены - Районный конкурс изобразительного искусства «По страницам Пушкинских творений…» и Районный конкурс чтецов «Отчизне посвятим души прекрасные порывы…».

Традиционно в Ялте проведен Пушкинский бал «Я помню чудное мгновенье!», который проходил в знаковом месте – у памятника



великому поэту на улице Пушкинской. Участники народного клуба «Феерия» Ялтинского центра культуры - галантные кавалеры во фраках и нарядные дамы в платьях стиля ампир кружились в вальсах, энергично двигались в кадрилях, замысловато плели канву контрдансов, танцевали бальные марши и грациозную мазурку. Участники клуба «Феерия» погрузили зрителей в атмосферу 19 века, исполняли танцы, которые были в моде при жизни Александра Сергеевича Пушкина.



Проведены: ***тематические мероприятия, информационные часы***: «Вся палитра Пушкинского слога», «Великое русское слово», «Великое



Русское слово», «Путешествие по любимым сказкам А.С. Пушкина», «Пушкинский день»; ***викторины, квесты, мастер-классы, творческие мастерские, выставки, кинолектории:*** «Пушкин – великая гордость России», «Путешествие в мир сказок Пушкина», «Что за прелесть эти сказки» и др.

12 июня в Российской Федерации отмечается один из самых молодых государственных праздников нашей страны — ***День России***.



К этому важному празднику культурно-досуговыми учреждениями организовано и проведено 860 мероприятий, направленных на воспитание у всех жителей России чувств патриотизма, любви и гордости за свою страну, в которых приняли участие 114208 человек.



Культурно-досуговые учреждения Республики Крым с 10 по 12 июня 2026 года приняли участие в Межрегиональной онлайн-акции #ОтражениеЮФО, приуроченной к празднованию Дня России.



В культурно-досуговых учреждениях проведены Всероссийские акции: «Триколор страны родной», «Я Россиянин», «Вместе мы – Россия!», «С малой Родины моей начинается Россия», «Россия в сердце навсегда», «Российский триколор», «Русские щёчки», «Три цвета Родины моей», «Флаги России», «Окна России», «Лента патриотизма», «Я - частичка России», «Я рисую Россию» (витринная выставка рисунков), «Цвета России»,



Всероссийская акция «Многоликая Россия» (КДУ Республики Крым).



Особо посещаемыми стали ***флешмобы:*** «Вместе мы – Россия», «Хоровод Единства», «Мы дети твои, Россия» (КДУ

Ленинского района); «Я, ты, он, она - вместе целая страна», «С Днем России!», «Сердце России» (КДУ Сакского района).



Самой популярной формой празднования дня России стали концертные программы: «Русь многоликая», «Россия – это мы», «Славься, Отечество!», «Россия в сердце моем!!!», «Я и моя любимая страна», «Страна моя, земля моя!», «О России с любовью», «С праздником, Россия», «Как упоительны в России вечера» и прочие.

В каждом культурно-досуговом учреждении проведены выставки фото, ИЗО и ДПИ: «В дружбе народов - сила России!» в рамках празднования Года единения народов России, отчетная выставка работ художников Творческого союза «Вдохновение» - «Друзья мои, прекрасен наш союз!», фотовыставка «Россия Многогранная» участницы Творческого союза «Вдохновение» Лилии Коваленко, фотовыставка «Сценическое мастерство в рамках праздничного концерта «День России», любительское клубное объединений «Объектив» Феодосийского ГДК; «Россия-Родина моя!», «Моя страна», «Тебе, моя Россия!», «Родина моя», «Моя родина - Россия», «Моя Россия», «Рисую Россию», «Я живу в России», «Необъятная Россия», «Россия начинается здесь», выставка умельцев «Таланты России моей!», посвящённые Дню России и Дню народных художественных промыслов в Белогорском районе, «Моей страны просторы», «Моя земля, моя Россия», «Расцветай моя Россия», «Край родимый, сердцу милый» и прочие.





Ежегодно специалистами Кореизского поселкового клуба МБУК «ЯЦКС» МОГК Ялта проводится фестиваль красок праздник индийской культуры «ХОЛИ». Все любители индийской культуры собрались, чтобы вместе отметить этот яркий праздник. Ярким впечатлением было выступление индийских студентов Ордена Трудового Красного Знамени Медицинского Института имени С.И. Георгиевского ФГАОУ ВО «КФУ им. В.И. Вернадского». Завершение концерта все осыпая друг друга красками, желали счастья и процветания.





Проведены мероприятия различных форм и жанров клубной работы к народным национальным праздникам - Светлому Христову Воскресенью – Пасхе, Дню Святой Троицы, Дню единения народов России и Белоруссии и прочие.



30 апреля в Ильичевском СДК Ленинского района состоялся этно-квест «Тропою предков», посвященный Дню малочисленных народов России. Мероприятие вышло за рамки стандартного праздника: оно стало увлекательным погружением в самобытный мир этносов, чьи обычаи веками хранят мудрость предков. Участники квеста не просто слушали, а проживали историю, перемещаясь по тематическим станциям. Каждая локация знакомила ребят с новым народом: их бытом, ремеслами и верованиями. Такой формат позволил не только расширить кругозор, но и



прочувствовать уникальность каждой культуры, населяющей нашу многонациональную страну.



С 15 по 23 апреля во Дворце культуры «Арабат» Ленинского района проведена тематическая культурно-просветительская выставка «Весна в национальном костюме», направленная на популяризацию исторического наследия и демонстрацию многообразия традиционной одежды народов России. Экспозиция объединила уникальные образцы народного костюма, элементы быта, а также примеры декоративно-прикладного искусства, включая ручную вышивку, кружево и традиционные орнаменты. Посетители выставки познакомились с историей, символикой и ремесленными традициями разных регионов и поколений. Мероприятие вызвало живой интерес у широкой аудитории, способствовало укреплению межкультурных связей и сохранению преемственности культурных традиций, получив положительные отзывы гостей за содержательность и качество представленных экспонатов.



Специалистами Центра народного творчества Республики Крым проводится большая и системная работа по ***выявлению и фиксации объектов НЭД*** в рамках фольклорно-исследовательских экспедиций, проведению методических семинаров для работников учреждений культуры по направлению нематериального этнокультурного достояния, а также семинаров республиканского уровня для руководителей структурных подразделений, отвечающих за формирование местных реестров объектов НЭД, по темам, связанным с методикой формирования Республиканского Реестра объектов НЭД.

Специалисты отдела нематериального этнокультурного достояния ГБУК РК «Центр народного творчества Республики Крым» приняли участие в празднике крымских болгар «Трифон Зарезан», посвященный дню Святого Трифона – покровителя виноградарей и виноделов в селе Митяево Сакского района.

Мероприятие началось с молебна Святому Трифону в храме Святого Матфея. В рамках праздника прошла традиционная обрезка лозы, окропление ее

вином и святой водой. Также был выбран «Царь» — самый уважаемый хозяин и хороший семьянин. Новоизбранный «Царь» угощал присутствующих глинтвейном и баницей (традиционным болгарским слоенным пирогом с сыром или творогом). Были проведены конкурсы: на лучшее национальное блюдо «Баница/милина», на лучшее национальное блюдо «Лозови сарми», а также на лучшее вино. Исполнение традиционных песен и танцев помогли участникам мероприятия полноценно погрузиться в болгарскую культуру. В завершение – всех присутствующих пригласили за общий стол, где предложили угоститься блюдами болгарской национальной кухни.



07 мая 2026 года прошла фольклорно-исследовательская экспедиция по выявлению объекта нематериального этнокультурного достояния был исследован объект «Культурные традиции Орлиной горы» (на базе музея С. Н. Сергеева-Ценского в г. Алушта), существующие с 1906 года. Это литературно-музыкальные вечера и встречи представителей творческой интеллигенции, поэтические конкурсы, встречи с молодёжью и многое другое. В 2026 году исполнилось 64 года со дня основания музея. В это день сотрудникам профильного отдела НЭД удалось запечатлеть яркую демонстрацию сохраненных культурных традиций, побеседовать с литературными деятелями Крыма и гостями праздника. Традиции литературно-мемориального музея С. Н. Сергеева-Ценского берут свое начало еще со времен жизни писателя. Его дом, построенный в начале XX века на «Орлиной горе» в городе Алушта, посещали многие известные современники: А.Куприн, И.Шмелев, С.Маршак, К.Чуковский, К. Тренев, А. Серафимович, Э.Хьюз, Л.Андреев, С. Елпатьевский, П.Скиталец, Л. Гребенщиков и многие, многие другие писатели и поэты, журналисты и художники. После открытия музея в 1962 году литературные встречи в его стенах с известными поэтами и писателями стали традиционным явлением. Литературные гостиные, конкурсы, фестивали и музейные уроки помогают музею сохранить и приумножить нематериальное культурное достояние, делая его живым, актуальным и доступным для каждого.



26 июня 2026 года состоялась фольклорно-исследовательская экспедиция по выявлению объекта нематериального этнокультурного достояния «Семейные традиции крымских чехов». В рамках экспедиции сотрудниками отдела НЭД

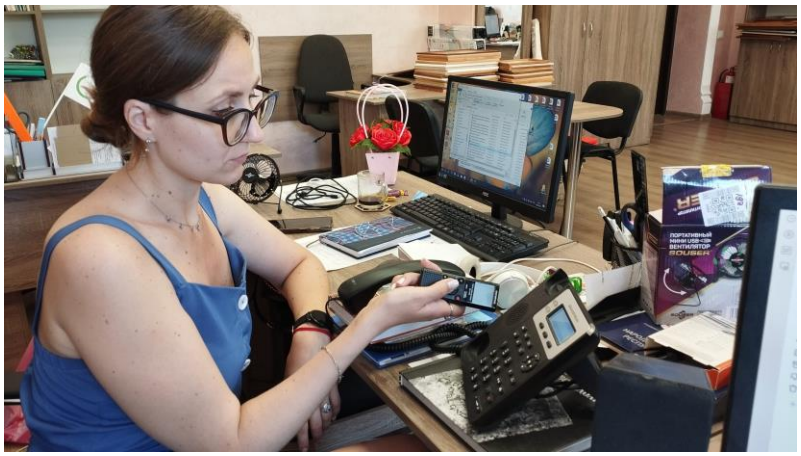

ЦНТРК был проведён опрос носителей семейных чешских традиций из числа старожильческого населения и представителей чешской культуры в Крыму. Изучение материалов чешского этнокультурного центра «Богемия», этнического центра чешской культуры «Вспоминка про минуле» в селе Лобаново Джанкойского района и селе Братское Первомайского района Республики Крым. А также фондовых материалов, имеющихся в распоряжении Крымского этнографического музея в городе Симферополе и относящихся к представителям крымских чехов. Переселение чехов в Крым относится к 60-ым годам XIX века. С того времени и по сей день местами компактного проживания чехов являются с. Лобаново Джанкойского района (ранее Богемка), с. Братское Первомайского района (ранее Биюк-Конрат) и с. Александровка Красногвардейского района. В чешских семьях из поколения в поколение передавались знания устного творчества – сказки, потешки, колядки и





т. д. Также соблюдались свои обрядовые особенности, традиции и праздники. Несмотря на сокращение населения крымских чехов за последние 20 лет почти на треть, устное творчество продолжает свое существование внутри чешской общины и внутри отдельных семей.

8. Обеспечение онлайн-трансляции знаковых мероприятий отрасли культуры и искусства и создание виртуальных выставочных проектов, снабженных цифровыми гидами в формате дополненной реальности

Все мероприятия, проводимые в учреждениях культуры, освещаются на страницах местных газетных изданий, официальных интернет-сайтах местных администраций, а также в АИС «Единое информационное пространство в сфере культуры». На портале «PRO.Культура.РФ» размещено 717 публикации.

С 2021 года в Судакском ГДК «Долина роз» МБУК «ЦКС» МОГО Судак функционирует виртуальный зал, благодаря этому у жителей и гостей городского округа появилась возможность смотреть и слушать концерты Московской государственной филармонии. Специалисты Судакского ГДК «Долина роз» стали активно проводить информационные мероприятия задействовав информационные и технические возможности виртуального зала.

В 1 полугодии 2026 года проведено 25 мероприятий, которые посетили 556 человек.

Проведены видео концерты Московской филармонии: Евгений Шварц «Обыкновенное чудо», «Солисты Москвы».

В рамках семейного кинозала проведены демонстрации фильмов: «Сокровища партизанского леса», «Солнце на вкус», «Девочка Нина и похитители пианино». В рамках молодежного клуба «Ровесник» проведен показ фильма «Возвращение в А», «Излечить страх» (святитель Лука Войно- Ясенецкий). Проведена познавательная программа для детей «Путешествие в мир Ивана Крылова».



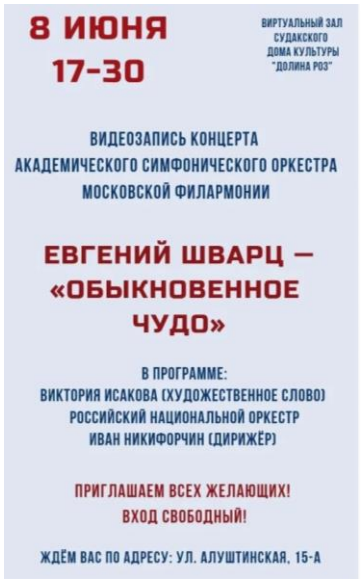





28 мая проведен творческий вечер, посвящённый одному из самых выдающихся и загадочных писателей XX века - Михаилу Афанасьевичу Булгакову. Актёры народного театра «Апартэ» Судакского ГДК «Долина Роз» познакомили зрителей с биографией писателя, рассказали об интересных фактах его жизни. В ходе мероприятия были зачитаны отрывки из известных произведений М. Булгакова: «Собачье сердце» (Олег Волынский), «Мастер и

Маргарита» (Марина Макарова и Зимфира Маштакова). Прозвучали воспоминания о Булгакове известного киносценариста Евгения Габриловича (Галина Дыбач) и прекрасный романс из фильма «Дни Турбиных» (Альфия Хисаметдинова). Увлекательное театрализованное знакомство с миром М. Булгакова сопровождалось демонстрацией на экране кадров известных фильмов, поставленных по произведениям писателя. Также была показана постановка народного театра «Апартэ» 2004 года по роману «Мастер и Маргарита».



9. Районные фестивали, смотры, конкурсы

Специалисты культурно-досуговых учреждений Республики Крым уделяют проведению городских, районных и межрегиональных смотров, конкурсов и фестивалей. Особой популярностью пользуются Республиканские смотры, конкурсы и фестивали организаторами которых выступают специалисты Центра народного творчества Республики Крым.

В 1 квартале 2025 года проведено 144 смотров, конкурсов и фестивалей по направлениям народного творчества, в которых приняли участие 32164 самодеятельных артистов, из них 12324 детей, молодежи 9379 человек.



В 1 полугодии 2026 года в сравнении с аналогичным периодом 2025 года количество мероприятий уменьшилось на 9 единиц (5,9%), участников на 8736 человек (21,4%), детей на 4609 человека (27,2%), молодежи на 1784 человека (16,0%).



Специалистами Государственного бюджетного учреждения культуры Республики Крым «Центр народного творчества Республики Крым» проведены: Всекрымский фестиваль-конкурс гражданского достоинства «ZOV Родины», посвящённого 11-й годовщине воссоединения Крыма с Россией;

Республиканский конкурс профессионального мастерства работников культурно досуговых учреждений «Формула успеха»; Открытый Республиканский конкурс для лиц с ограниченными возможностями здоровья «Ангелы Надежды»; 2 этап Республиканского смотра-конкурса «Ступени мастерства» (регионы); Республиканский конкурс рисунков «Тайны галактики», посвящённый Дню космонавтики (в дистанционном формате); XXVIII Республиканский фестиваль-конкурс современной музыки и песни «Степной ветер»; X Республиканского конкурса детских и молодёжных хореографических коллективов «Танцующий Крым»;





Республиканский многожанровый фестиваль «Красная звезда», посвященный Победе в Великой Отечественной войне; XI Республиканского фестиваля-конкурса военно-патриотической песни «Пусть память говорит»; XVI Республиканский интернациональный фестиваль «Дружба народов»; Республиканский дистанционный конкурс детских рисунков по антитеррористической тематике и антиэкстремистской направленности «Миру — да, терроризму – нет!»; Республиканский фестиваль детского и молодёжного творчества «Солнечный Круг», приуроченного к Международному дню защиты детей; XV Республиканский фестиваль национальных культур в г. Гродно





Беларусь; Всероссийский фестиваль изобразительного и декоративно-прикладного искусства «Крымская мозаика»; I Республиканский вокальный фестиваль-конкурс «Волна шансона».

10. Участие творческих коллективов в Международных, Всероссийских смотрах, конкурсах, фестивалях

Творческие коллективы культурно-досуговых учреждений Республики Крым принимают участие в Республиканских и межрегиональных смотрах, конкурсах и фестиваля.

Но особо ценится их участие в Международных и Всероссийских смотрах, конкурсах и фестивалях, особую гордость вызывают победители данных мероприятий.

Так в 1 полугодии 2026 года стали победителями Международных смотров, конкурсов и фестивалей.



Вот только некоторые: XI Международный конкурс «Таланты России» (24.12.2025 – 03.01.2026г., г. Нижний Новгород), III Международный конкурс поэтической декламации «Голос классики» (25.01.2026, г. Тобольск), Международный конкурс-фестиваль искусств «На олимпе» (10.02.2026, г. Москва),



Международный конкурс-фестиваль «СнегоWeek» (18.02.2026, г. Санкт-Петербург), Международный конкурс-фестиваль «Родины сыны» (16.03.2026, г. Москва), Международный конкурс-фестиваль «Щелкунчик» (17.12.2025 - 17.01.2026, г.Москва), Международный конкурс-фестиваль традиционной культуры народов России «Вифлеемская ночь» (22.01. 2026, г. Санкт-Петербург), Международный конкурс–фестиваль художественного и музыкального творчества самобытности славянских народов «В тридевятом царстве» (22.01.2026г., г.Санкт-Петербург), Международный творческий конкурс «Волшебники зимы» (27.01.2026, г. Барнаул Алтайский край), Международный конкурс-фестиваль казачьей культуры «За веру, волю и Россию!» (02.02.26, г. Краснодар), VII Международный фестиваль-конкурс патриотической песни «Истина



Победы» (февраль, 2026 г., г. Брянка ЛНР), Международный творческий конкурс «Твори! Участвуй! Побеждай!» (05.02.2026 г., г. Москва), Международный танцевальный конкурс для детей «Танец юных звёзд» (25.02.2026г., г.Тобольск), Международный фестиваль-конкурс детского и юношеского творчества «Звездный дождь» (22.03.2026 г, г.Ростов-на-Дону), VI Международный фестиваль-конкурс национальных культур и современного творчества «Арт галактика» (31.01.2026г, г.Таганрог), Международный творческий фестиваль-конкурс «Мост Искусств» (01.03.-07.03.2026г., г. Санкт-Петербург),



II Международный многожанровый конкурс-фестиваль искусств и творчества «Тройка» (05-30.01.2026, г. Тольятти), Международный фестиваль онлайн-конкурс искусств «Формула творчества» (28.02.2026г., г.Казань), Международный творческий кастинг - конкурс «Планета творчества» (05-12.03.2026 г, г. Краснодар), III Международный конкурс «Сталинградская битва» (28.02.2026 г., г.Волгоград), Международный фестиваль-конкурс народного творчества «Рождественская звезда на Урале-2026» (январь 2026 г., г. Екатеринбург), Международный фестиваль-конкурс художественного слова «Я частичка России» (январь 2026 г., г. Екатеринбург), Всероссийский конкурс художественного слова «Посвящение в рифмах» (1.03.2026г., г. Красноярск); Международный – интернациональный конкурс-фестиваль «Art Expo 2026» (02.04.2026г., г. Москва); Международный конкурс-фестиваль «Русский сувенир» (07.05.2026г., г. Санкт-Петербург); Международный конкурс-фестиваль «Катюша» (19.04-19.05.2026г., г.Санкт-Петербург); Международный конкурс – фестиваль хореографического искусства «Торнадо» (г. Краснодар, 16.05.2026г.); Международный фестиваль-конкурс детского и юношеского творчества «Стяг Победы - 2026» (04.05.2026г.; г. Сочи); Международном конкурсе-фестивале казачьей культуры «Скачет конь – поет душа» (16.04.26, г. Краснодар); Международный русско- китайский конкурс «AsiaMania» (01.05 – 31.05.2026 г., Китай, г. Пекин); Международный многожанровый заочный конкурс «Культурное наследие» (13.04.2026г., г. Тюмень); VII Международный многожанровый конкурс «Летние таланты 2026» (18.06.2026г., г. Москва) и прочие.



11. Культурно-массовая работа в культурно-досуговых учреждениях Республики Крым

В 1 полугодии 2026 года проведено 31372 культурно-массовых мероприятий, посетителей на мероприятиях 2951481 человека.

Проведено мероприятий для детей 11045 посетителей 892936 человек, для молодежи 6071 посетителей 418856 человека.

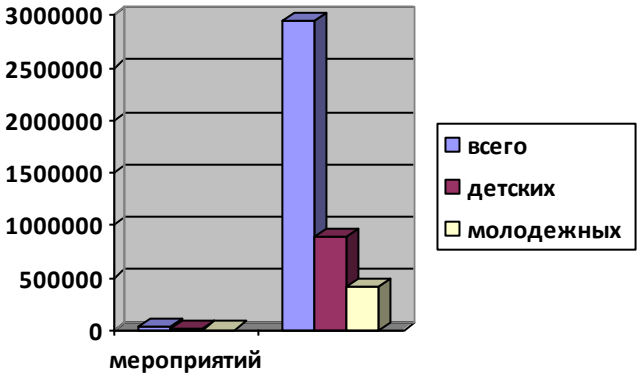

В 1 полугодии 2026 года в сравнении с аналогичным периодом 2025 года количество культурно-массовых мероприятий увеличилось на 88 единицы (0,3%), но количество посетителей уменьшилось на 269623 человека (8,4%).

Увеличилось количество мероприятий для детей до 14 лет на 154 единицы (1,4%), посетителей на 31215 человека (3,5%).

Количество мероприятий для молодежи уменьшилось на 7 единиц (0,1%), посетителей на 52973 человека (11,2%).

Приняли участие в культурно-досуговых мероприятиях 4508 участников СВО и 17982 человека – семьи участников СВО.

11.1. Мероприятия в рамках Года единства народов России

Согласно Указа Президента Российской Федерации от 25 декабря 2025 года №962 «О проведении в Российской Федерации Года единства народов России».

Это особый год, посвящённый укреплению дружбы, мира и согласия между всеми народами нашей большой и многонациональной страны.

В культурно-досуговых учреждениях Республики Крым в 1 полугодии 2026 года проведено 2426 мероприятий, которые посетили 236485 человека.



В КДУ Республики Крым проведен 33 конкурса, фестиваля в котором приняли участие 4566 самодеятельных артиста, из них 1226 детей до 14 лет и 2030 молодежи:

- 2 этап Всекрымского смотра-конкурса любительского искусства «Ступени мастерства», посвящённого Году единства народов России, XV Республиканский фестиваль национальных культур в г. Гродно Беларусь, XVI Республиканский интернациональный фестиваль «Дружба народов», посвященный Году единства народов России (ГБУК РК «ЦНТРК»);
- XVIII открытый региональный

хореографический фестиваль – конкурс «Танцевальный калейдоскоп», посвященный Году единства народов России (КДУ города Феодосия);

- Фестиваль крымскотатарской культуры «Весеннее настроение», посвящённый двум крымскотатарским праздникам «Ураза Байрам» и «Навруз», в рамках Года единства народов России, Фестиваль русской культуры «Русское подворье» в рамках Широкой Масленицы и Года единства народов России (МКУК «ЦКС Белогорского района»);

- Районный смотр-конкурс детского самодеятельного творчества «Радуга талантов», посвящённый Дню защиты детей в рамках Года единства народов России (МБУК ЦНТ Красноперекопского района).

25 марта в Центре народного творчества Республики Крым рамках цикла вебинаров ГРДНТ им. В. Д. Поленова «Наследие этномиров» состоялся круглый стол «Роль этнокультурной деятельности в укреплении гражданского единства на основе традиционных духовных ценностей», посвящённый Дню воссоединения Крыма с Россией и Дню работника культуры в рамках Года единства народов России. В ходе которого был заслушан доклад на тему «Экспедиционная работа по выявлению и фиксации объектов нематериального этнокультурного достояния и формирование Реестра Республики Крым объектов НЭД» и продемонстрирован фильм о престольном празднике фракийских греков с. Чернополье «Панаир», снятый по итогам фольклорной экспедиции июня 2024 года.



Специалистами Центра народного творчества Республики Крым совместно с АНО «Телерадиокомпания «Крым» проведено мероприятие по сьемке видео клипа для участия во Всероссийской хоровой акции к Дню героев Отечества в рамках Года единства народов России.

С 06 мая по 11 июня 2026 года в Республике Крым в дистанционном формате прошел Всероссийский конкурс изобразительного и декоративно-прикладного искусства «Крымская мозаика». Тематика произведений: «Год Единства народов России». В конкурсе приняли участие 142 художника, мастера декоративно-прикладного искусства, отдельных авторов, представляющих различные творческие мастерские, либо учреждения и ведомства вне зависимости от их организационно-правовой формы, религиозной и национальной принадлежности. Были оценены произведения изобразительного и декоративно-прикладного искусства, созданные с использованием традиционных технологий

В апреле 2026 года в каждом регионе Республики Крым проведен второй этап Всекрымского смотра-конкурса любительского искусства «Ступени мастерства» — в рамках партийного проекта «Культура малой родины». Жюри конкурса оценили работы мастеров декоративно-прикладного и изобразительного искусства, концертные программы в которых красной строкой проходили темы патриотизма, величия России, единства народов, красоты и глубины культурных традиций. Участники представили хореографические и вокальные номера, поэтические чтения, фольклорные программы караимского, крымскотатарского, белорусского, армянского и русского народов.





26 мая 2026 года в ГБУК РК «Крымский этнографический музей» состоялась торжественная церемония открытия выставки и награждения лауреатов V Всекрымского смотра-конкурса любительского искусства «Ступени мастерства» в направлении «Декоративно-прикладное творчество, изобразительное и фотоискусство».





В 2026 году конкурс был посвящён Году единства народов России. Знаковым событием стало то, что в этом году смотр-конкурс впервые реализован в рамках партийного проекта Всероссийской политической партии «Единая Россия» — «Культура малой Родины». В экспозицию выставки вошли более 900 отобранных работ

— изделий декоративно-прикладного творчества, живописных полотен и фотографий 352 мастеров из всех 25 муниципальных образований Республики Крым.



Итоговая выставка — это не просто финал конкурсного года, а живая летопись современного народного искусства Крыма. Она наглядно демонстрирует, насколько богата и многообразна культурная палитра полуострова: от классических ремёсел — вышивки, керамики, резьбы по дереву, ткачества — до авторской живописи и художественной фотографии. Каждая работа отражает индивидуальный почерк мастера и одновременно — общее культурное наследие народов, живущих в Крыму в мире и согласии.



В Белогорском РДК МКУК «ЦКС Белогорского района» состоялось торжественное мероприятие, посвященное открытию Года единства народов России. «Разнонациональный ручеёк» объединил представителей всех народов, проживающих в районе. Народный крымскотатарский семейный ансамбль Зинадиновых «Къатырша – Сарай» исполнял мелодии народов России. В фойе Белогорского РДК была оформлена выставка национальных костюмов, предметов быта, вышивки, ремёсел и др. В зрительном зале в торжественном мероприятии выступили лидеры





национальных общин, в праздничном концерте приняли участие творческие национальные коллективы района.

В Белогорском РДК МКУК «ЦКС Белогорского района» проведен фестиваль русской

культуры «Русское подворье» и выставка мастеров ДПИ, в рамках проведения Года единства народов России. В программе фестиваля приняли участие творческие коллективы Белогорского РДК, Зыбинского, Вишенского, Криничненского, Васильевского, Зеленогорского СДК и Голововановского СК.



В Белогорском РДК МКУК «ЦКС Белогорского района» проведен районный фестиваль крымскотатарской культуры «Весеннее настроение (Баарь Кейфи)», в рамках Года единства народов России и посвящённый двум крымскотатарским праздникам «Ураза Байрам» и «Навруз». В фестивале приняли участие творческие коллективы и солисты, которые исполняли народные песни и танцы.



Специалистами Симеизского поселкового клуба МБУК «ЯЦКС» МОГК Ялта проведен традиционный XI Открытый городской конкурс художественного слова «О главном на родном языке» посвященный Дню родного языка, в котором приняли участие 128 участников из театральных коллективов, гимназий, центров детского и юношеского творчества, ВУЗов Симферополя, Алушты и Ялты и представили на конкурсе более 90 номеров.



В Черноморском РДК МБУК «ЦКС Черноморского района» состоялся торжественный концерт «Под созвездием народного единства», посвящённый открытию Года единства народов России. Яркое событие, которое объединило на одной сцене лучшие творческие коллективы Черноморского района. Со сцены звучали песни о Родине, были представлены хореографические постановки и вокальные композиции, прославляющие богатство культур и традиций народов России.

В Богатовском клубе МБУК «ЦКС» МОМО Судак начинала свою работу уникальная выставка «Единство», и продлится она целый год! Этот проект посвящен Году единства народов России. Первыми экспонатами стали работы

самых юных умельцев — воспитанников кружка ДПИ «Чудесная мастерская». В течение года выставка будет расти и меняться.



В культурно-досуговых учреждениях Республики Крым проведены мероприятия различных форм и жанров клубной работы.

Самыми посещаемыми стали ***тематические, театрализованные и концертные программы:*** «Обряды и традиции народов России» и показ мультфильма «Мульти-Россия» (КДУ города Алушта); «Крым под солнцем России», «Жемчужина на историческом полотне» (Красноперекопский ГДК); «В единстве наша сила» посвященная открытию Года единства народов России, «В гармонии живет любовь» (ЦКДМиС г.Саки); «Сказ о чудесном исцелении Ильи Муромца», «Золотой петушок», «Праздник единства и культуры» (КДУ г.Феодосия); «Родной язык прекрасен и велик», «Крым вернулся домой» (КДУ Бахчисарайского района); «Частичка России - прекрасный наш Крым» (КДУ Джанкойского района); «Как казаки из Крыма с солью ехали», «Как народы Севера Новый год встречают!» (КДУ Ленинского района); «Крым: символ дружбы и единства!» (КДУ Красноперекопского района); «У Лукоморья», «Звени, звени златая Русь», «Национальные кухни России: праздник вкуса и гостеприимства», «Приветствие разных стран», «Россия - многонациональная страна» (КДУ Нижнегорского района); «Будем жить в единстве дружном!», «Народов малых не бывает» к Дню коренных малочисленных народов России (КДУ Сакского района).





Во всех учреждениях проведены ***информационно-познавательные мероприятия (беседы, лекции, викторины, информационные и литературные часы), оформлены выставки изобразительного и декоративно-прикладного искусства, фотовыставки:*** «Знакомство с культурой народов Крыма. Праздник Масленица», «Вместе мы - Россия», «Русское Единство», «Республика Крым: история и судьбы», «История народов Крыма», «Путешествие к храму дружбы» и прочие.

11.2. Организация работы КДУ по патриотическому воспитанию населения

Чувство патриотизма многогранно по содержанию. Это и любовь к родным местам, и гордость за свой народ, и ощущение своей неразрывности с окружающим миром, и желание сохранять и приумножить богатство своей страны. Содержание патриотического воспитания раскрывается через приобщение детей, молодежи к культурному наследию, праздникам, традициям, народно-прикладному искусству, устному народному творчеству, музыкальному фольклору, народным играм.

В клубных учреждениях накоплен определенный опыт работы по военно-патриотическому воспитанию.

В 1 полугодии 2026 года проведено 9513 культурно-массовых мероприятий, которые посетили 956664 человека.

В 1 полугодии 2026 года в сравнении с аналогичным периодом 2025 года количество мероприятий уменьшилось на 101 единицу (1,1%), количество посетителей на 50499 человека (5,0%).

В 1 полугодии 2026 года проведено 43 районных и региональных смотров, конкурсов, фестивалей патриотической направленности в которых приняли участие 8486 человек, из них: 3415 детей, 2283 молодежи.

В 1 полугодии 2026 года в сравнении с аналогичным периодом 2025 года количество мероприятий уменьшилось на 22 единицы (33,8%), участников на 12020 человека (58,6%), детей на 4646 человек (57,6%), молодежи на 3536 человека (60,8%).

Проведены:

- Республиканский многожанровый фестиваль «Красная звезда», посвященный Победе в Великой Отечественной войне, XI Республиканского фестиваля-конкурса военно-патриотической песни «Пусть память говорит»

- VIII Открытый конкурс военно-патриотической песни «Война нас всех свела в одну строку…» ко Дню освобождения Крыма от немецко-фашистских захватчиков (КДУ МО ГО Алушта);

- Дистанционный творческий конкурс «Честь России», посвящённый Дню Защитника Отечества, Дистанционный конкурс стихов «Славой озарённые года», посвященный 82-й годовщине освобождения Крыма и города Армянска от фашистских захватчиков, Дистанционный конкурс песни «Песня в солдатском строю», приуроченный к празднованию 81-й годовщины Победы в Великой Отечественной войне 1941-1945гг. (МБУ «ЦКиД» МО ГО Армянск);

- Городской конкурс изобразительного искусства «Огонь памяти выше всех обелисков», XI Республиканский военно-патриотический конкурс фестиваль «Огонь памяти выше всех обелисков» (МБУК «Джанкойский ГЦКиД» г. Джанкоя);

- Фестиваль-конкурс военно-патриотической песни «Чёрные бушлаты» (КДУ МОМО Евпатория);

- Конкурс рисунка на асфальте «Крымская весна глазами детей», Открытый муниципальный фестиваль по северной ходьбе «Крымская миля», посвященный Крымской весне, Конкурс рисунка на асфальте «Победный май», посвященный

празднованию Победы в ВОВ (МБУ «Центр культуры, досуга, молодежи и спорта г. Саки»);

- 2 этап Республиканского многожанрового фестиваля «Красная звезда», посвященного Победе в Великой Отечественной войне (КДУ МОГО Симферополь);

- III Открытый региональный конкурс эстрадной патриотической песни «Родина слышит», X Муниципальный военно-патриотический детско-юношеский фестиваль-конкурс «Помним! Гордимся! Сохраним!» (КДУ города Феодосия);

- Ежегодный Открытый фестиваль хоровых коллективов «Песни победы, песни весны - 2026», посвященный 81-ой годовщине Великой Победы (онлайн) (МБУК «ЯЦКС» МОГ-К Ялта);

- X районный фестиваль-конкурс патриотической песни «Тебе пою, моё Отечество» (МКУК «ЦКС Бахчисарайского района»);

- XVIII Муниципальный военно-патриотический фестиваль- конкурс «Дорогами войны», приуроченный ко Дню освобождения г. Белогорска от немецко-фашистских захватчиков, Муниципальный творческий конкурс эссе «Я в сердце бережно храню историю моей семьи», посвящённый Дню партизан и подпольщиков (МКУК «ЦКС Белогорского района»);

- Районный конкурс патриотической песни «О Великом подвиге!», Районный фестиваль патриотического творчества «Za Веру и Отечество», Районный фестиваль «Солдатская каша» (МБУК «УКБО и Т администрации Кировского района»);

- районный конкурс «Наследники Победы», Муниципальный этап Республиканского конкурса «Крым в сердце моём», Районный фестиваль-конкурс «Победный май» (КДУ Красногвардейского района);

- Районный конкурс детских рисунков «Победа в красках», посвящённый 81-й годовщине со Дня Победы в Великой Отечественной войне 1941-1945гг. (МБУК ЦНТ Красноперекопского района);

- XIII Районный военно-патриотический многожанровый конкурс «Гвоздики Отечества» (МБУК Ленинского района РК «РДК «Горизонт»);

- I этап Всекрымского фестиваля-конкурса гражданского достоинства «ZOV Родины», Региональный отборочный тур творческого конкурса «Мы наследники Победы» (МБУК Ленинского района РК «РДК «Горизонт»);

- Районный фестиваль военно-патриотической песни «Сыны России», Районный конкурс «Будущий защитник», Многожанровый фестиваль детского творчества «Гордимся, что живем в стране Героев» (МКУК «ЦКС Нижнегорского района»);

- Районный онлайн-конкурс чтецов «Славе - не меркнуть, Памяти - жить!», VIII Районный военно-патриотический фестиваль «Салют Победы» (МБУК «МЦКДиБО» Раздольненского района);

- Районный патриотический фестиваль «ZOV», Республиканский многожанровый фестиваль «Красная звезда», посвященный Победе в Великой Отечественной войне (МБУК «МЦКИ и НТ» Сакского района);

- Районный фестиваль афганской песни, посвященный выводу войск из Афганистана и годовщине СВО, Районный музыкально-поэтического конкурс

«Дыхание Крымской весны», Районный дистанционный конкурс военной песни «Сквозь года звенит Победа», Районный конкурс изобразительного искусства «Этих дней не смолкнет слава» (МКУК «ЦКС Симферопольского района»);

- Районный фестиваль патриотической песни «Крым, Россия – Родина моя», посвященный воссоединению Крыма с Россией (МБУК «ЦКС Советского района Республики Крым»);

- Муниципального этапа творческого конкурса «Мы – наследники Победы!», Муниципальный конкурс патриотической песни «О Родине, о подвигах, о славе», Районный конкурс военно-патриотической песни «Песня на войне» (МБУК «ЦКС» Черноморского района).

В настоящее время в работе специалистов культурно-досуговых учреждений Республики Крым большое значение приобретает поиск и разработка инновационных подходов к военно-патриотическому воспитанию, реализация которых способствовала бы созданию качественно новых форм и методов в организации этой деятельности. Также является важным пересмотр накопленного опыта прошлых десятилетий и адаптация его к современным условиям.



6 мая 2026 года на главной сцене Сакского районного Дворца культуры состоялся Республиканский многожанровый фестиваль «Красная звезда», посвященный Победе в Великой Отечественной войне. Всего в фестивале приняли участие 169 солистов и творческих коллективов из городов Алушта, Евпатория, Симферополь, Феодосия, Ялта, Бахчисарайского, Ленинского, Сакского, Симферопольского и Черноморского районов.



По итогам заочного отбора на гала-концерт были приглашены 30 участников.

В рамках Республиканского многожанрового фестиваля «Красная звезда» на площадке Сакского районного Дворца культуры проведена акция «Синий платочек Победы» благотворительного фонда «Русская земля» - волонтёры раздали гостям праздника синие платочки и рассказали об истории символа, о подвигах героев Великой Отечественной войны и о женщинах,



благодаря которым эти подвиги стали возможны.

15 мая 2026 года в Красногвардейском центре культуры МБУК «Централизованная клубная система» Красногвардейского района состоялся финал XI Республиканского фестиваля-конкурса военно-патриотической песни «Пусть память говорит».



Фестиваль-конкурс прошел при поддержке муниципального бюджетного учреждения культуры «Централизованная клубная система» Красногвардейского района и в сотрудничестве с Крымской региональной историко-патриотической поисковой общественной организацией «Союз наследников традиций».

В Фестивале-конкурсе приняли участие солисты-вокалисты из 17 муниципальных образований Республики Крым: из городов Алушта, Евпатория, Керчь, Саки, Симферополь, Феодосия, Ялта, Джанкойского, Бахчисарайского, Белогорского, Красногвардейского, Ленинского, Нижнегорского, Раздольненского, Сакского, Симферопольского и Советского районов.

В конкурсной программе в исполнении участников звучали известные песни военных и послевоенных лет, современные песни о ВОВ, о других локальных войнах и конфликтах, о памяти и героизме, о России и о любви к Родине. Во время проведения Фестиваля-конкурса был проведен сбор ключей для отливки Набатных Колоколов Международных Садов-парков Мира и Памяти защитников Отечества «Благодатное кольцо».



5 января 2026 года, в Евпатории проведены торжественно-траурные мероприятия, посвященные 84-й годовщине высадки легендарного морского десанта. Участники акции собрались, чтобы отдать дань уважения советским воинам, которые в годы Великой Отечественной войны совершили героический подвиг на западном побережье Крымского полуострова. Памятные мероприятия начались у часовни святого Георгия Победоносца, после чего участники переместились к мемориалу на побережье, установленному на месте исторических событий. В церемонии приняли участие сотрудники правоохранительных органов, представители городской администрации, ветераны и кадеты профильных классов. Собравшиеся почтили память павших минутой молчания и возложили живые цветы к подножию памятника (КДУ МОГО Евпатория).

К этому событию 5 января специалистами Центра культуры, досуга, молодежи и спорта города Саки совместно с руководством и сотрудниками МО МВД России «Сакский» проведен митинг-памяти высадки Евпаторийского десанта у памятного знака «Сотрудникам, павшим в боях» города Саки.

23 января, накануне памятной даты, в Судаке вспоминали героев-десантников, сражавшихся с фашистами в годы Великой Отечественной войны. Десант был высажен в районе Судака 25 января 1942 г., чтобы отвлечь внимание врага от других участков фронта. Судакчане помнят их подвиг и ежегодно вспоминают героев, защищавших наш город. У памятного знака, установленного на одном из мест высадки десанта – на центральной набережной Судака, – собрались жители города разных возрастов, чтобы почтить память павших красноармейцев минутой молчания. Стихотворение прочитал воспитанник патриотического клуба «Единство и сила», сын нашего земляка – героя СВО, погибшего при выполнении боевых задач, Дениса Глухоедова, Иван Глухоедов. Собравшиеся почтили память героев минутой молчания и возложили цветы к памятнику Судакскому десанту. На дороге «Судак - Новый Свет» находится всем известный камень «Героям десантникам Слава». Немного в стороне от него, у подножья горы Сокол, можно найти еще один камень. Надпись на табличке гласит: «Здесь 27 февраля 1942 года немецко-фашисткими оккупантами были расстреляны жители поселка Новый Свет, в том числе женщины и дети, спасавшие раненых бойцов и командиров – участников Судакского морского десанта». Почтили минутой молчания погибших десантников и односельчан, воевавших в Великой Отечественной Войне. (МБУК «ЦКС» МОГО Судак).



18 февраля 2026 года в Судаке почтили память бойцов внутренних войск, погибших во время государственного переворота на Украине. Памятник старшим лейтенантам Виталию Гончарову и Дмитрию Власенко появился в первый же год после гибели офицеров и был сначала установлен в воинской части, располагавшейся в Долине Роз, затем был перевезен в Кизилташ. В 2021 г. памятник установлен у Холма Славы. В торжественном мероприятии приняли участие руководство города, старший прапорщик войсковой части 6915 Олег Шевчук. Память бойцов подразделения «Тигр» почтили минутой молчания и возложили цветы (МБУК «ЦКС» МОГО Судак).

В Республике Крым установили новую памятную дату - ***День воссоединения Руси***, которая отмечается 18 января. В этот день в 1654 году в Переяславе по инициативе казачьего гетмана Богдана Хмельницкого состоялась

собрание казачьей старшины запорожского войска, на котором было принято решение о переходе Малороссии под защиту России. Это событие является выдающимся в истории российского государства, оно привело к воссоединению земель, входивших прежде в состав Руси и разделенных в первой половине II тысячелетия.

К этой дате в культурно-досуговых учреждениях Республики Крым было организовано и проведено 186 мероприятий различных форм и жанров, которые посетили 5983 человека.

Наибольшую часть мероприятий составили ***информационно-просветительские*** – беседы, лекции, информационные часы, посвященные знаковым событиям и личностям в истории нашего народа: «Переяславская Рада», «Вместе навсегда», «День воссоединения Руси. Переяславская Рада, 1654 год», «Мы Россия! Мы вместе!», «Русь. Переяславская рада», «Единство народов Руси – несокрушимая крепость», «18 января – День воссоединения Руси», «С Россией – на вечные времена!», «История воссоединения Руси: от древности до наших дней», «Культура и традиции Руси: что мы унаследовали?», «Листая страницы истории – Переяславская Рада», «Воедино Малой и Великой России быть».

Были организованы различные творческие ***тематические встречи, выставки, мастер-классы:*** «Древнерусские ремесла: создание игрушек», «Традиционная вышивка: узоры Руси», «Великая Русь: духовное наследие и культура», «Прошлое и будущее Руси: фотоснимки и артефакты» что способствовало не только распространению знаний, но и активному вовлечению участников в мероприятия.

Ежегодно 20 января отмечается ***День Республики Крым***. Праздник был учрежден в 2009 году, а сразу после воссоединения Крыма с Россией в 2014 году власти республики внесли эту дату в закон «О праздниках и памятных датах в Республике Крым».

К этой праздничной дате культурно-досуговыми учреждениями организовано и проведено 455 мероприятий, направленных на воспитание у всех жителей Крыма чувств патриотизма, любви и гордости за свою малую Родину, в которых приняли участие 26106 человек.

Особой популярностью пользуются ***акции, флэш-мобы, тематические мероприятия, литературно-музыкальные гостиные, выставки, интеллектуальные и игровые программы:*** «Триколор моей малой Родины», «Мой Крым», «Крымский триколор», «Я люблю Крым!», «Процветай родной Крым», «С любовью о Крыме...», «Крым – родина моя!», «Под небом голубым Тавриды», «Виртуальное путешествие по Крыму» и прочие.

27 января 2026 года в России отметили знаменательную дату в нашей истории - ***81-годовщина полного освобождения Ленинграда от фашистской блокады***. К этому важному событию культурно-досуговыми учреждениями Республики Крым проведены мероприятия различных форм клубной работы.

Активная молодежь города Саки, волонтеры МБУ «Центр культуры, досуга, молодежи и спорта города Саки», поздравили удивительную женщину — жителя

блокадного Ленинграда, Нонну Константиновну Никитину. В ходе встречи вспонали о тех страшных днях, когда каждое мгновение было наполнено борьбой за жизнь и надеждой на лучшее. Нонна Константиновна поделилась своими воспоминаниями, которые тронули сердца всех присутствующих. Её история вызвала глубокую благодарность и уважение к тем, кто проявил невероятную силу духа в самые тяжелые моменты нашей истории.

Специалистами МБУК «ЯЦКС» МОГК Ялта к 82-ю годовщине полного освобождения Ленинграда от фашистской блокады проведены торжественные мероприятия - визиты на дом к ветеранам, праздничный концерт и душевное чаепитие. В мероприятиях приняли участие руководство города Ялты, депутаты городского совета, председатель Ялтинской общественной организации Ветеранов и инвалидов войны, труда, военной службы и правоохранительных органов, подполковник запаса Юрий Кириллов, дочь Блокадницы и внучка Героя Советского Союза Екатерина Осадченко.

В Ялте проживают свидетели тех трагических событий, дети войны, которым сейчас уже за восемьдесят. В суровые сороковые годы они были лишены детства, пережили голод, холод и постоянные обстрелы, потеряли родных и близких. Несмотря на все испытания, они сохранили несгибаемую силу духа, преодолели невзгоды, выжили и дождались Великой Победы. Всегда будем помнить и благодарить за бессмертный подвиг наших живых Героев Ялты: Галину Арбенину, Марианну Маркову, Геннадия Никишева, Бориса Зайцева, Юрия Жертовского, Наинны Крохалёвой, Владимира Тихомирова, Валентину Пашенцеву, Викторию Крижевскую которые собрались на праздничное мероприятие и концертную программу в исполнении народного хора «Червона калина» Ялтинского Центра культуры.



Проведены мероприятия различных форм и жанров к памятным датам страны: Международному дню памяти жертв Холокоста, Дню памяти юного героя-антифашиста, победы в Сталинградской битве, Дню памяти о россиянах, исполнявших служебный долг за пределами Отечества, Дню Защитника Отечества.

В Российской Федерации 18 марта 2026 года отмечается ***12-ая годовщина Дня воссоединения Крыма с Россией.*** Эта дата приобретает особый исторический смысл в контексте решения Президента РФ объявить 2026 год Годом единства народов России. Воссоединение Крыма с Россией стало для россиян символом нерушимого единства нашего народа, любви к Родине и восстановления исторической справедливости.

К этой дате специалистами культурно-досуговых учреждений Республики Крым проведено 847 мероприятий, в которых приняли участие 93932 человека (в

сравнении с 2025 годом количество проведенных мероприятий увеличилось на 71 единицу, но количество посетителей уменьшилось на 4021 человека).

Специалистами ГБУК РК «Центр народного творчества Республики Крым» с 5 февраля по 17 марта 2026 года проведен Всекрымский фестиваль-конкурс гражданского достоинства «ZOV Родины», посвященный Дню воссоединения Крыма с Россией. Фестиваль «ZOV Родины» — это значимый патриотический проект, направленный на укрепление гражданского самосознания, сохранение исторической памяти и формирование чувства сопричастности к судьбе Отечества. Мероприятие объединило лучшие творческие коллективы и исполнителей со всех уголков полуострова, которые средствами искусства продемонстрировали глубокую связь с историей и культурой великой России.

Специалистами МБУ «Центр культуры, досуга, молодёжи и спорта г. Саки» проведены: муниципальный открытый фестиваль по северной ходьбе «Крымская миля», приуроченный 12-ой годовщине присоединения Крыма к России, совместно с СГООИ «Товарищ» и Федерацией лазерного боя Республики Крым проведен лазертаг в честь 12-ой годовщины воссоединения Крыма с Россией, патриотическая акция «Крымская весна: гордость и единство», городской конкурс рисунка на асфальте «Крымская весна глазами детей!».

В Красноперекопском и Сакском районах организованы автопробеги: «Крым – Россия навсегда!», «Крымская весна!» и «Крым-Россия, вперед».



Самыми посещаемыми стали ***акции, квизы, танцевальный флешмоб:*** «Крым и Россия! Мы, вместе!», «Крым наш! Крым мой и твой!», «Крым и Россия - навсегда», «Лента Крымской Весны», «Мы - будущее страны», «Крым – жемчужина России», «Крым – сердце России». В каждом регионе Республики Крым проведены торжественные мероприятия, выставки ИЗО и ДПИ, фотовыставки, видео и кинопоказы, онлайн трансляции, радиоконцерты, информационно-познавательные.



11 апреля в Республике Крым отмечается ***День Конституции Республики Крым.*** Культурно-досуговыми учреждениями проведено 323 мероприятия, направленных на воспитание у всех жителей Крыма чувств патриотизма, любви и гордости за свою малую Родину, в которых приняли участие 12800 человек.

Самыми посещаемыми стали ***акции:*** «Крым - в моём сердце!», «Конституция -

закон нашей страны», «Частичка Крыма на груди» (КДУ Нижнегорского района); «Все мы разные – все мы равные», «День Конституции – праздник свободы», «Мой Крым – моя Родина» (КДУ Советского района); ***торжественные и концертные программы:*** «Конституция - основной закон государства», «Пусть крепнет наше государство, где все едины и равны», «Гордость моя – мой Крым!» (КДУ Республики Крым).



Во всех учреждениях проведены ***информационно-просветительские мероприятия (тематические мероприятия, беседы, лекции, информационные часы, викторины):*** «Конституция Крыма – права и обязанности», «Закон и Я», «Интересно о Конституции Республики Крым», «Поговорим о Конституции?», «Мы чтим закон», «Закон, по которому мы живём», «Конституционный диалог»; ***оформлены информационные стенды, фотовыставки:*** «Конституция моей Республики», «Конституция – закон для всех единый», «Конституция Республики Крым – права, гарантии, защита», «Закон Крыма», «Главный закон моей Республики» и прочие.



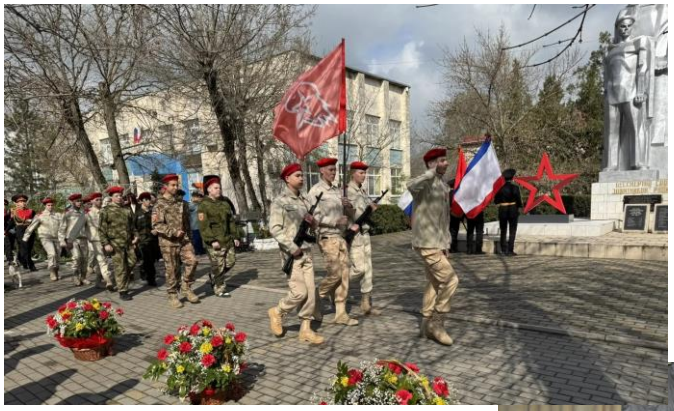

К ***освобождению Крыма от немецко-фашистских захватчиков*** в культурно-досуговых учреждениях Республики Крым были проведены культурно-досуговые и информационно-познавательные мероприятия различных форм клубной работы.



Во всех регионах Республики Крым проведена Всероссийская акция «Вахта памяти. Пост №1».

Во всех культурно-досуговых учреждениях Республики Крым проведены

митинги и возложение цветов к памятным знакам: «Освобожденной Алуште посвящается», «Армянск. Память сильнее времени», «Бессмертны ваши имена», «Героям посвящается», «Герои в наших сердцах», «Минувших лет живая память», «Это нужно живым», «Слава подвигов солдатских», «Что бы помнили!», «В памяти - через года, через века», «И стойкость народа, и доблесть солдата», «А память сердце бережет», «Память поколений», «Освобождение Сакского района от немецко-фашистских…», «Герои живы в нашей памяти».





В преддверии 82-й годовщины освобождения Ленинского района от немецко-фашистских захватчиков, для старшеклассников Семисотской общеобразовательной школы в Музее Боевой и Трудовой Славы, сотрудники Семисотского СДК Ленинского района провели историко-краеведческое путешествие «Хроника Ак-Моная» - о трагических днях оккупации Ленинского района, о беспримерном мужестве крымских партизан и подпольщиков, о жесточайших оборонительных боях на Ак-Монайских позициях с ноября 1941 по апрель 1944 года. В программе звучали патриотические стихи о главстаршине морской пехоты Черноморского флота медсестре Галине Петровой, чьим именем названа железнодорожная станция в селе Семисотка, о генерал-лейтенанте командарме 51-й армии Владимире Николаевиче Львове, в честь которого названо одно из сёл нашего поселения.





Проведены ***праздничные концертные программы, информационно-познавательные мероприятия:*** «Помнить, чтобы не повторилось», «Подвиг героев славим в веках», «Мы помним! Мы гордимся!», «Эхо тех далеких дней», «О том, что было не забудем», «Мы помним подвиг Ваш великий», «Битва за Крым», «Величие подвига», «О родине, о мужестве, о славе»;

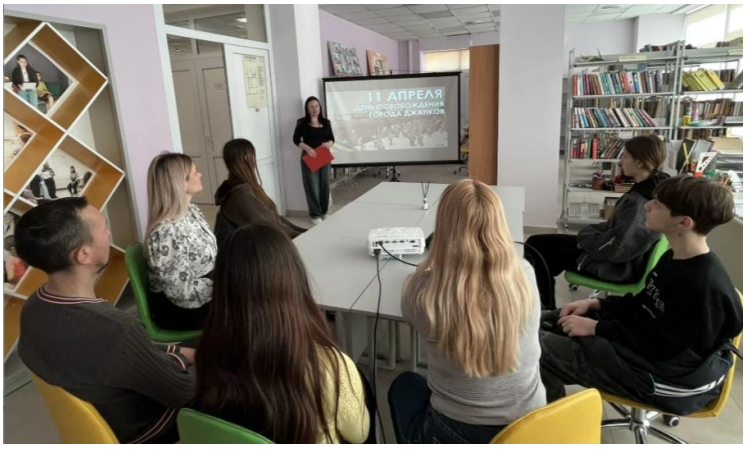

кинолектории, кинохроники: «Крым - земля героическая», «Освобождение Крыма от фашистских захватчиков», «Шаг за шагом к Победе», «Девять Героев».

Во всех КДУ Республики Крым оформлены выставки: «Это забыть нельзя», «Освобождение городов Крымского полуострова», «В память о погибших и выживших» и прочие.

К ***81-й годовщине Победы в Великой Отечественной войне 1941-1945гг.*** в культурно-досуговых учреждениях Республики Крым проведено 1678 мероприятия различных форм клубной работ, которые посетили 234549 человек.



Все культурно-досуговые учреждения Республики Крым приняли участие во Всероссийских акциях: #ОкнаПобеды, #Георгиевская лента, #Вальс Победы, #ВолонтёрыПобеды, #Стена Памяти, «Песни Победы», «Письмо солдату», «В гости к ветерану», «Катюша», «Синий платочек», «Парад одного ветерана», «С добрым утром, дети войны!»,



«Бессмертный полк» (новый формат), «Орден в моём доме», «Читаем стихи о войне и Победе», «Фронтовой грузовичок», «Имена Героев», «Цветы Победы - Флаги Победы», «Солдатская каша» и др.



В городских, поселковых и районных учреждениях проведены торжественные мероприятия с возложением цветов к памятным знакам, концертные программы
с участие хоров ветеранов и детских творческих коллективов, встречи с жителями, которые еще помнили те страшные годы, информационно-познавательные мероприятия.



Особое внимание было уделено чествованию ветеранов Великой Отечественной войны – специалисты культурно-досуговых учреждений Республики Крым совместно с работниками Советов ветеранов, военкоматов провели торжественные мероприятия посещения ветеранов Великой Отечественной войны и детей войны, на которых всем были вручены памятные адреса, букеты цветов, мини концертные программы, в которых участвовали даже ветераны: «Эхо войны и память сердца», «Слава Вам, ветераны», «Детство, опаленное войной», «Восславим подвиг ветерана», «Вам честь и слава, ветераны», «С Днём Победы!», «Победный май», «Никто не забыт, ничто не забыто!», «От сердца к сердцу», «Минувших лет живая память», «Мы Вас помним», «Есть боль, которая болит, но не ломает нас», «Войны священные страницы навеки в памяти людской», «С Великим праздником Победы!», «Живи в веках, ПОБЕДА», «С праздником Победы, дорогие!» и др.







Специалистами ГБУК РК «ЦНТРК» 6 мая 2026 года проведен Республиканский многожанровый фестиваль «Красная звезда», посвященный Победе в Великой Отечественной войне в Сакском

районном Дворце культуры. По итогам заочного отбора на гала-концерт были приглашены 30 участников в четырех жанрах: вокальное искусство, хореографическое искусство, художественное слово, театры и студии моды.

«Синий платочек Победы» — акция благотворительного фонда «Русская земля», уже хорошо знакомая жителям России и многих зарубежных стран. В этом году акция прошла в рамках Республиканского многожанрового фестиваля «Красная звезда» на площадке Сакского районного Дворца культуры.



Специалистами КДУ города Керчи проведены: торжественная встреча участников патриотической акции «Огонь памяти» на горе Митридат у Обелиска Славы, торжественное собрание и праздничный концерт «Великой Победе посвящается», митинг, посвященный Дню Победы на горе Митридат, концертная программа Народного коллектива Республики Крым хора ветеранов войны и труда «Память».





В преддверии главного праздника страны – Дня Победы в Великой Отечественной войне с почестями предали земле останки 96 бойцов Красной армии, павших в ходе ожесточенных боев за оборону и освобождение города-героя в период с 1941 по 1944 годы. Они отдали свои жизни в тяжелейших боях, и теперь их долгий путь забвения завершился вечным покоем. Все они были обнаружены участниками поискового объединения «Крымский Рубеж» ДОСААФ России во время поисковых экспедиций на территории Керчи и в пригороде. Погребение красноармейцев состоялось со всеми воинскими почестями в Аджимушкае на братской могиле у памятного знака на месте массовой гибели мирных жителей и советских воинов.

Специалистами МБУК «ЯЦКС» МОГК Ялта проведена Акция «Поющий троллейбус» - Народный хор «Червона калина» Ялтинского центра культуры исполнял песни о России, о судьбе народа, о единстве и сплоченности, поздравляя всех пассажиров с праздником Великой Победы. Ярким аккордом стала песня «День Победы», которую исполнили все вместе. Символически в рамках Всероссийской





акции «Синий платочек Победы» всем пассажирам и самодеятельным артистам вручили «Синий платочек Победы».

Специалистами МБУК «ЦНТ Красноперекопского района» проведены танцевальный флэш-моб «Катюша: танцуем вместе за Победу!», военно-спортивная игра «Тропа сильнейших», квест-игра «Победа в сердцах» и конкурс рисунков «Победа одна на всех!». Специалистами МБУК «ПЦКС» Первомайского района проведены: флэш-моб «Вальс Победы».



Проведены ***торжественные мероприятия с возложением цветов:*** «Да здравствует Победа!», «Этот День Победы», «Без срока давности», «Память поколений», «Победная весна», «Не забывается война», «Мы помним, мы не забыли», «Пионеры герои ВОВ» и прочие.

Во всех КДУ Республики Крым проведены ***праздничные тематические программы:*** «Мы помним! Мы гордимся!», «Победному маю посвящается», «Песни военных лет», «Главный праздник страны - День Победы», «Славься в веках Победа!», «На солнечной поляночке», «Мой милый, если б не было войны», «Мы прошли дорогами войны», «Никто не забыт, ничто не забыто!»; ***концертные программы, театрализованные постановки, выставки ИЗО, ДПИ,***



фотовыставки, мастер-классы:: «Да здравствует Победа!» «Победа в сердце», «Салют, Победа!», «Победная весна», «Не забывается война», «От июня до мая», «Симфония весны и памяти», «Звенит Победой май, цветущий», «Победные фанфары», «Голубь мира» и прочие.



Проведены ***информационно-познавательные часы (лекции, беседы, информационные часы, круглые столы, викторины), онлайн-видеотрансляции, кинопоказы, радиогазеты:*** «Война – боль в наших сердцах», «Великая победа!», «Дети войны», «Этот день мы приближали, как могли, «Великая Отечественная война и судьба человека», «Освобождение Крыма», «Через года, через века», «Подвиг времени не знает», «Дети - герои и их подвиги во время ВОВ»;



«Крымчане – Герои Советского Союза» «Крым: моя малая Родина»;**:** «Бессмертие подвига», «Бессмертный полк», «Великая победа и ее хроника», «Годы войны — века памяти», «Победный май!», «Мы за ценой не постоим», «И помнит мир спасенный», «В бой идут одни старики», «Отец солдата», «Баллада о солдате», «Полонез Огинского» и прочие.





22 июня 2026 года в КДУ Республики Крым проведен комплекс мероприятий, посвящённых ***Дню памяти и скорби***.

Самыми посещаемыми стали ***акции*** «Цветы на граните», «Это надо Живым…», «Жить чтобы помнить», «Тот самый первый день войны», «За час до рассвета», «Поклонимся великим тем годам», «А завтра была война...», «Пусть плачут свечи…»; ***тематические программы:*** «Огненная летопись войны», «А завтра была война», «Начало Великой Отечественной войны», «Нам не забыть тот самый первый день…», «Так пришла война» (КДУ Советского района).

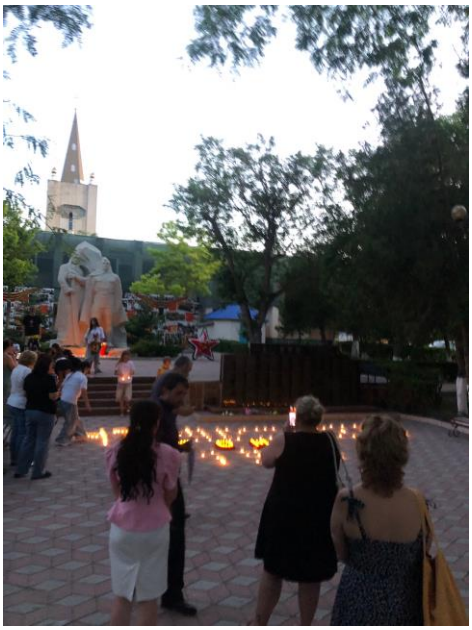



В каждом регионе Республики Крым проведены ***торжественные и памятные мероприятия с церемонией возложения цветов, минута молчания:*** «Какой ценой дана свобода», «Нам не забыть», «Священная война», «Свет памяти, свет скорби и любви», «Помнить, чтобы жить», «Неугасима память поколений», «В июне 41-го», «Не забудем никогда», «Тот первый день войны и первый шаг к победе», «Вечный огонь», «Отстоявшие рассвет», «Перед глазами сорок первый, внезапно прерванный войной…», «Погибшим воинам-односельчанам», «Жить, чтобы помнить!», «Неугасима память поколений» и прочие.





Проведены ***информационно-познавательные программы:*** «Там, где память, там слезы», «Тот самый первый день войны»; кинолекторий «Страницы Памяти», радиовещания «Памятная дата военной истории России», слайд-презентация «В памяти нашей».

Оформлены выставки: «История как она есть», «22 июня. Война на уничтожение», «Черная дата страны», «Я помню первый день войны» и прочие.

В КДУ Республики Крым проведены культурно-досуговые мероприятия к ***Дню партизан и подпольщиков*** (29 июня).



Следует выделить следующие: тематические часы, часы памяти, беседы: «День партизан и подпольщиков», «Партизанское движение», «Они сражались за Родину», «В тылу врага, вы защищали нашу землю»; выставки, информационные витрины: «Ваш подвиг не забыт», «Партизанам и подпольщикам посвящается…», «Партизанские тропы. Нам забыть их нельзя»; кинолекторий «Евпаторийский партизанский отряд» и др.



Стали актуальными мероприятия в поддержку воинов, участвующих в специальной военной операции на Украине.

Специалисты культурно-досуговых учреждений Республики Крым проводят мероприятия в поддержку участников специальной военной операции и членов их семей.

В 1 полугодии 2026 года проведено 1507 мероприятий, которые посетили 83303 человека.



В 1 полугодии 2026 года в сравнении с аналогичным периодом 2025 года количество мероприятий увеличилось на 1014 единицы (67,3%), посетителей на 31600 человека (37,9%).



Во всех регионах на базе Домов культуры и сельских клубах проводят свою деятельность волонтерские пункты, которые проводит работу по

сбору гуманитарной помощи, плетению маскировочных сетей, изготовления окопных свечей и прочего.



В каждом учреждении проводятся Акции «Тепло для Героя», «Узелок Победы», «Вплетая тепло сердца», «Письмо солдату», «Открытка солдату», «Тепло для Героя», «Открытка иZ дома» «Лучик добра» - помощь нуждающимся вдовам и детям СВО и прочие.



Впервые, в 2026 году во Фрунзенском Доме культуры Сакского района состоялся межпоселенческий рок-фестиваль, посвящённый Дню Защитника Отечества. В фестивале приняли участие 7 рок и кавер групп из г. Саки, Сакского района, г. Красноперекопска, г. Евпатории.

24 февраля 2026 года в городе Судак торжественно открыли памятник в честь участников СВО, в мероприятии приняли участие руководство города, родственники участников СВО, жители города. Память Героев почтили минутой молчания. Стихотворение прочитал воспитанник патриотического клуба «Единство и сила», сын погибшего Героя СВО Иван Глухоедов, присутствующие возложили к памятнику цветы.



В Керчи открыли мемориальную доску участнику СВО Игорю Гришко, память бойца увековечили на территории металлургического завода, где он проработал более 17 лет. Доску установили у входа, рядом с памятными знаками сталеварам — героям Великой Отечественной войны.

Специалистами МБУК «ЦКС» г. Судака проведена торжественная программа «Наша гордость», приуроченная ко Дню Сил специальных операций — это одна из довольно новых дат в числе профессиональных праздников и памятных дней Вооруженных Сил Российской ФедерацииДля матерей участников СВО в Центре культуры и досуга города Армянска состоялось концертная программа «Женщина – радость, женщина - свет», посвящённая Международному женскому дню.

В Красноперекопском ГДК проведена акция «Есть такая профессия - Родину защищать!» с участием ветеранов боевых действий, в котором приняли участие военный комиссар города Красноперекопск и городского округа Армянск, Красноперекопского района Республики Крым, начальник отделения подготовки и призыва граждан на военную службу военного комиссариата города Красноперекопск и городского округа Армянск, Красноперекопского района, участники войны в Афганистане, ветераны Специальной военной операции.



Народный коллектив РК вокальный ансамбль «Казачий цвет» МБУК «ГЦКиД» города Керчи провел концертную программу ко Дню защитника Отечества в Войсковой части 85683-К; проведена концертная программа «Поклон тебе, солдат России», посвященная Защитникам отечества и Дню специальной военной операции, в которой приняли участие



вокальные ансамбли «Любава», «Троянда» и «Казачий цвет» МБУК «ГЦКиД» города Керчи.

В Феодосийском ГДК проведены: патриотический концерт «Святое дело – землю защищать», посвященный защитникам России разных времён, в том числе СВО; праздничный концерт «Славим женщину!», посвященный женщинам врачам, участницам СВО, находящихся на передовой; праздничный концерт «Это наша Крымская весна», концерт-поздравление жен и матерей воинов специальной военной операции в картинной галерее им. И. К. Айвазовского города Феодосии.

Творческой бригадой «Добровольцы культуры» Феодосийского ГДК проведены концертные программы «Солдатам России», к Дню Защитника Отчества для военнослужащих военных частей муниципального округа Феодосия и участников СВО. Творческие коллективы Феодосийского ГДК с участниками музыкально-литературная гостиной «Гармония» выступили для находящихся на реабилитации в санатории Министерства Обороны РФ и персонала санатория. В городе Феодосия



проведен Благотворительный вечер и аукцион по сбору средств на поддержку проекта «Дети Героев», а также мобилизованных ребят из Феодосийского региона. На мероприятии были представлены работы знаменитых крымских художников, в том числе и художников Творческого союза «Вдохновение» Феодосийского ГДК. По итогам аукциона было собрано около 400 тыс. руб. Почетной грамотой КРБФ «Новый Крым» был отмечен скульптор-портретист, художник, человек года в области изобразительного искусства Анатолий Утробин (один из именитых участников Творческого союза «Вдохновение»), за значительный вклад в оказании помощи фронту и региональному общественному



проекту «Дети Героев». Работы художника, переданные в благотворительный фонд, были проданы на аукционах более чем за 1 млн. руб. В Феодосийском ГДК проведен тематический кинопоказ-монолог «Я начинаю новой жизни абзац», памяти героя специальной военной операции Егора Шаповалова, в организации которого приняла участие его мать Светлана Литвинова, руководитель детской казачьей школы «Джур» г. Феодосия.



Вокальный ансамбль «Русские праздники» (руководитель Ирина Михайлова) Ялтинского ЦК поздравил с Днем защитника Отечества добровольцев 11-го батальона «БАРС-КРЫМ» и курсантов НВП. В Симеизском поселковом клубе в преддверии Дня памяти о россиянах, исполнявших служебный долг за пределами Отечества проведено торжественное мероприятие «Za Родину!», в котором приняли участие ветераны-интернационалисты, участники специальной военной операции, подростки и молодежь поселка.

23 января в Республике Крым отмечается новый праздник - День многодетной семьи. В этот день в Угловском СДК Бахчисарайского района проведено праздничное мероприятие, где чествовали мам многодетных семей чьи сыновья являлись участниками СВО. 7 мая на фасаде МБОУ «Угловская СОШ им. Бурнашова А.А.» Бахчисарайского района была торжественно открыта мемориальная доска в память об 11 выпускниках, погибших в зоне спецоперации, в которой приняли участие родственники погибших военнослужащих, руководители района и поселения, военный комиссар Бахчисарайского района, представители Всероссийской организации «Ночные волки», представители духовенства, педагоги и учащиеся школы, жители поселения.



В Симеизском поселковом клубе МОГК Ялта состоялась встреча с военнослужащими «Урок мужества». Участников клубных формирований познакомили со специальными средствами борьбы с БПЛА.

Творческие коллективы Симеизского поселкового клуба выступили с праздничным концертом «Вместе! Навсегда!», посвященного Дню воссоединения Крыма с Россией, перед добровольцами 11 батальона «Барс Крым».



В Ильичевском СДК Ленинского района проведен вечер-встреча волонтерской группы «СВОих не бросаем» с военнослужащими - «Вместе до Победы». На встречу приехал командир радиотехнического батальона города Керчи, который поблагодарил женщин за маскировочные сети и поздравил с весенним праздником. 9 мая в Приозёрновском сельском поселения Ленинского района состоялось открытие мемориальной доски землякам, погибшим в ходе специальной военной операции, проявившим мужество и героизм при исполнении воинского долга. Памятное место — обелиск, где уже высечены имена воинов, павших в годы Великой Отечественной войны. Теперь рядом с ними – фамилии участников СВО. Почтить память бойцов собрались местные жители, родственники погибших.



В Гришинском СДК Первомайского района состоялась встреча «Герои рядом» с земляком, участником СВО, уроженцем Первомайского района Владимиром Кушпит, который прибыл домой на краткосрочный отпуск из зоны боевых действий и поделился рассказами о своих воинских буднях и боевых действиях. Специалисты Сарыбашского СДК Первомайского района совместно со Сарыбашкой школой провели вечер-встречи «Говорим с героем» с участником специальной военной операции Александром Николайчуком.

В поддержку участников СВО в «Комнате боевой и трудовой славы» Новофедороввского КЦ Сакского района для ребят срочной службы береговой обороны поселка Новофёдоровка проведены тематические экскурсии: «Подвиги отцов - гордость сыновей!», «Связь времён», «Знакомство с историей поселка Новофёдоровка». Специалист





культурного центра представила посетителям экспозицию и рассказала о ребятах - Героях, наших односельчанах, погибших в нынешнее время в специальной военной операции и видеоролик о погибших в СВО лётчиках 43 полка Новофёдоровки.



1 июня в Центре культуры и досуга города Армянска к Дню защиты детей для детей участников СВО был проведён час весёлых затей под названием «Здравствуй, праздник! Здравствуй, лето!».

12 июня, в знаменательный для нашей страны праздник – День России, в физкультурно-оздоровительном комплексе г. Судака состоялось торжественное мероприятие, посвященное открытию мемориальной доски памяти в честь подполковника национальной гвардии РФ



Сёмова Олега Сергеевича, погибшего при исполнении воинского долга в спецоперации на Украине, и присвоению ФОКу его имени. Олег Сёмов - мастер спорта по универсальному бою, боевому самбо, тяжёлой атлетике, начальник физической подготовки и спорта войсковой части 6915 войск национальной гвардии РФ, участник Специальной военной операции. Для нас, жителей

муниципального округа Судак, Олег Сёмов является гордостью, примером отваги, мужества и героизма. Присутствующие почтили минутой молчания память всех погибших при исполнении воинского долга и возложили цветы к мемориальной доске памяти героя Сёмова Олега Сергеевича.



8 июня Черноморский районный Дом культуры стал местом притяжения для тех, кто верит в Победу, кто готов поддержать российских солдат, которые в эти минуты отстаивают интересы нашей страны. В этот день здесь состоялся благотворительный концерт «Я себя не мыслю без России» в поддержку воинов – земляков, участвующих в специальной военной операции на Украине, и их семей. Приурочено мероприятие ко Дню России – одному из самых молодых и значимых государственных праздников в стране. Вынос знамени кадетами ВПЦ «Кордон Тарханкут» под звуки барабанной дроби в исполнении юных барабанщиков, гимн России – таким было начало торжества.





В КДУ Республики Крым проведены ***концертные программы:*** «Защитником быть – Родине служить», «Слава тебе Защитник», «Всё для милых, нежных и любимых», ***вечера-памяти:*** «Возвращайтесь домой, мальчики!» посвящённые памяти погибших участников СВО, «Помни их имена»; ***тематические выставки*** «Специальная военная операция», «Мы рисуем Героев СВО», «Мы -Za мир !Za Победу!»; ***тематические часы, беседы, встречи:*** «Герои СВО – наши земляки», «Письмо солдату», «Участники СВО – герои нашего времени», «Люди нашего времени», «Диалог с героем» и прочие.



11.3. Профилактика асоциальных явлений в обществе и формирование здорового образа жизни

Пропаганда здорового образа жизни осуществляется через организацию спортивных программ, турниров, и информационно-познавательных мероприятий: «Мы выбираем жизнь. А ты?», «Смерть на кончике иглы», «Я здоровье берегу, сам себе я помогу», «Я выбираю жизнь», «Будущее без наркотиков», «У черты, за которой мрак» и прочие.



В 1 полугодии 2026 года в культурно-досуговых учреждениях Республики Крым проведено 1974 мероприятий по профилактике асоциальных явлений в обществе и формированию здорового образа жизни, в которых приняло участие 121437 человек.

В 1 полугодии 2026 года в сравнении с аналогичным периодом 2025 года количество мероприятий уменьшилось на 147 единиц (6,9%), но количество посетителей увеличилось на 30584 человека (25,2%).

Во всех КДУ Республики Крым проведены акции: «Мы за здоровое будущее», «Ты сильнее, чем наркотики», молодежные акции по закрашиванию наркотической рекламы «Закрась опасность», «Стоп. Это опасно», «Стоп наркотик», «Сдай кровь, спаси жизнь», «В жизни всегда есть место подвигу», «Служу Родине», «За Россию!», «Капля жизни», «По зову сердца и Отчизны», «Возьми конфету – брось сигарету», «Будь здоров», «С нами село чище», «Без табака!», «День без табачного дыма!», «За здоровый образ жизни» и др.

Культурно-досуговые учреждения используют различные формы работы, позволяющие систематически осуществлять профилактику вредных социальных привычек. Особой популярностью пользуются беседы, тематические мероприятия, флэш-мобы, спортивно-развлекательные программы, молодежные акции и др.

Среди них следует выделить наиболее значимые и запоминающиеся мероприятия: первый круг Открытого чемпионата г. Феодосии по волейболу среди мужских команд, соревнования по волейболу «Повелительница мяча» среди девочек секции по волейболу «Пламя» (КДУ МОМО Феодосия); ***тематические мероприятия:*** «Выбор за тобой!», «Капелька жизни», «Здоровый образ жизни – это наш выбор!», «Наркомания – шаг в бездну!», «В борьбе со смертью – ради



жизни!», «День борьбы с наркоманией» (КДУ МОГО Ялта); «Никогда не пробовать и употреблять наркотики – хорошо!», «Знак беды-наркотики», «Ты и твоя уличная компания» (КДУ Бахчисарайского района); «Правонарушение, преступление и подросток», «Табачный туман обмана», «Бросай курить!», «Зловещий дым» (КДУ Красногвардейского района); «О вреде курения», «Почему табак опасен для здоровья», «Вредные привычки»,





«Курить- здоровью вредить!», «Жизнь без табака» (КДУ Красноперекопского района); «Сигарета и подросток», «Наркотическое опьянение, «Мы против наркотиков», «Правда о наркотиках: что важно знать» (КДУ Раздольненского района); «Здоровая страна начинается с тебя», «Будь бдителен», «Наркотики – путь в никуда» (КДУ Советского района);

игровые и познавательные программы: «Здоровый выбор: Антинаркотическая эстафета», «Здоровое поколение», «Я выбираю-жизнь!» (КДУ МОГО Алушта); «ВИТАМишки», «Ловкие, смелые, сильные, умелые», «Здоровый выбор – мое будущее», «Привет! А где это я», «За ЗОЖ» (КДУ Джанкойского района); «Право на права», «Семейная





спортландия» (КДУ Нижнегорского района); ***спортивные-оздоровительные мероприятия:*** «Мы спортивные девчата!», «Час здоровья», «Танцуй», «В здоровом теле – здоровый дух», «Сильные и смелые», «Готов к ГТО!», соревнования по теннису, шахматам, шашкам: «Воля к победе», «Весёлый теннис», «На теннисной волне», «Твой ход», «Весенний марафон» «Курс молодого бойца», «Будь здоров!», Движение – это жизнь!», «Веселые старты», «Мама

главное слово», «Русский жим», «Мы готовы к ГТО!», «Наследники Победы», «Крымскими тропами», «Будь сильным , смелым, ловким», «На спортивной орбите», «Вперед к победе!», «В здоровом теле — здоровый дух», «Неразлучные друзья – спорт, мой друг и я» и прочие.





Проведены ***видео презентации и кинопоказы:*** ««Хочу жить долго!», «Скажи: «Нет!» наркотикам», «Наркотики. Секреты манипуляций» «Любопытство ценою в жизнь», «Мы скажем - НЕТ! Наркотикам», «Стоп наркотики!», «Молодежь 21 века, «Алкоголь – тайный убийца, «Наркотики. Миф и действительность».



Во всех КДУ Республики Крым ***состоялись информационные мероприятия (лекции, беседы, информационные и познавательные часы, диспуты, викторины):*** «Я здоровье берегу, сам себе я помогу!», «Что делать, если всё надоело?», «Путешествие по дорогам здоровья», «Курить или не курить? Вот в чем вопрос» и прочие.



В культурно-досуговых учреждениях оформлены стенды информационных плакатов и фотовыставки: «Табак — это яд», «Нет - наркотикам!», «Наркомания – дорога в никуда», «Мир без табачного дыма!», «Наркотикам – нет» и др.

Международный день борьбы с наркоманией и незаконным оборотом наркотиков учрежден Генеральной Ассамблеей ООН в 1987 году. Генеральная

Ассамблея провела сессию по проблемам наркотиков, которая очень остро стояла в этот период и приняла решение резко сократить наркоманию за десятилетие.

С тех пор 26 июня – день, когда все заинтересованные в здоровье наций люди и организации объединяются с одной целью: противостоять этому злу.



Так в период с 20 по 26 июня культурно-досуговыми учреждениями Республики Крым проведено 274 мероприятий, в которых приняли участие 10164 человека.

Проведены ***акции, флэш-мобы, квизы и квесты:*** «Страна свободная от наркотиков», «Скажи наркотикам – НЕТ», «Скажи здоровью ДА!» (распространение информационных листовок), «Не сломать свою судьбу», «Жизнь или наркотики», «Нет наркотикам», «Мы против наркотиков», «Мы выбираем жизнь», «Молодежь против наркотиков»; ***спортивно-оздоровительные программы:*** «На спортивной орбите», «Мы за здоровый образ жизни», «Здорово жить!», «Со спортом дружить - здоровым быть!», «Спорт против наркотиков», «Нет вредным привычкам», «В здоровом теле – здоровый дух»; ***кино, видео показы, видео презентации, радиопрограммы:*** «Скажем наркотикам НЕТ!», «Мы - на здоровой волне!», обзор документального фильма «Террористы в России», видео-показ «Наркотикам - нет!»;







Во всех КДУ РК проведены и размещены на страницах в социальных сетях информационные мероприятия (беседы, лекции, информационные часы, час размышления и др.): «Цена сомнительного кайфа», «Наркомания – это трагедия», «Время Независимых»,

«Цена сомнительных удовольствий», «Опасные удовольствия», «Мы за жизнь без наркотиков», «Вредная среда обитания», «Соблазн велик, но жизнь дороже, «Наркотики – иллюзия жизни» и др.



В каждом КДУ РК размещены тематические и информационные стенды: «Опасные здоровью вещества», «Мы против наркотиков», «Вредные привычки», «Твой выбор – твоя жизнь: скажи наркотикам НЕТ!», «Не дай себя обмануть: правда о наркотиках и как их избежать.», «Чистое сознание – яркая жизнь!».

11.4. Профилактика безнадзорности, правонарушений и преступности

Несовершеннолетние, в силу возраста, не устойчивой психики и не сформированности чаще подвержены негативному воздействию внешних и внутренних факторов, которые влияют на выбор поведения подростка, его становление как личности, на его физическое и психическое здоровье и адаптацию в обществе.



Такими факторами могут быть взаимоотношения с семьей, со сверстниками и с окружающими, с учителями, внутренние переживания ребёнка, страхи, стрессовые ситуации, низкая правовая просвещенность и многое другое. Данные условия могут оказывать как позитивное, так и негативное воздействие на несовершеннолетнего.



Профилактическая работа способствует минимизации отрицательного влияния таких факторов на личность, оказывает на неё положительное воздействие, помогает формировать позитивные установки и законопослушное поведения каждого несовершеннолетнего.

Профилактическая работа организуется специалистами культурно-досуговых учреждений Республики Крым регулярно, согласно Плану работы.

С детьми «группы риска» проводятся тренинги, лекции, беседы, кинолектории, викторины, флэш-мобы, массовые акции.

В 1 полугодии 2026 года проведено 1136 мероприятий, направленных на профилактику безнадзорности и правонарушений несовершеннолетних. Число зрителей и участников на мероприятиях, направленных на профилактику безнадзорности и правонарушений несовершеннолетних, составило 62108 человек.

В 1 полугодии 2026 года в сравнении с аналогичным периодом 2025 года видим, что в 2026 году мероприятий проведено больше на 70 единицы (6,6 %), количество посетителей увеличилось на 3874 человека (6,7 %).

Наиболее привлекательными для подростков и молодежи являются культурно-зрелищные мероприятия.



Специалистами КДУ МОГО Феодосия подготовлен и проведен ежегодный XVIII открытый региональный хореографический фестиваль-конкурс «Танцевальный калейдоскоп».

Культурно-досуговые учреждения используют различные формы работы, позволяющие систематически осуществлять профилактику вредных социальных привычек. Особой популярностью пользуются беседы, тематические мероприятия, танцевальные вечера, дискотеки, флэш-мобы, спортивно-развлекательные программы, молодежные акции и др.



Среди них следует выделить наиболее значимые и запоминающиеся мероприятия:



акции: «Ленточка цвета незабудки», «Мой Крым – моя Родина», «Остров СПИД», «Сообщи, где торгуют смертью», «Внимание! Подросток», «Мы за мир без наркотиков», «Берегите свою жизнь и наше будущее», «Суицид и дети», «Спички не тронь – в спичках огонь», «Закон и порядок», «Ленточка цвета незабудки»; ***тематические мероприятия:*** «Права ребенка в новом веке», «Подросток и Закон», «На пороге взрослой жизни», «Права от А до Я», «Я рисую свои права», «Я и мои права», «Ты гражданин Великой страны»; ***игровые и познавательные программы:*** «Как аукнется, так и откликнется», «Подросток и социальные

сети», «Подросток в мире вредных привычек», «Уголовная ответственность», «Подросток. Закон. Истина»; ***выставки:*** «Наш главный закон», «Права маленького крымчанина», «Узнай права и будешь прав», «Крым глазами детей»; ***демонстрация фильмов, видеопрезентация:*** «Подросток в мире вредных привычек», «Мир и подростки»; ***мастер-классы:*** «Алмазная вышивка», класс по изготовлению мозаики «Рождественская звезда», по каллиграфии «Сильный текст», «Эстетика сервировки» и прочие.



Во всех КДУ Республики Крым прошли ***информационные и познавательные (лекции, беседы, информационные часы, часы информации, викторины, диспуты):*** «Чем заняться», «Закон знать и соблюдать», «Правонарушение- дорога в пропасть», «Защита детства», «Закон обо мне, мне о законе», «Шутки или хулиганство», «Государственное устройство республики Крым», «Мораль и аморальные поступки» и др.



11.5. Организация работы с детьми

Самыми приоритетными направлениями в работе с детьми, являются организация полезного, активного, содержательного и интересного досуга детей, пропаганда здорового образа жизни, воспитание в духе патриотизма, приобщение детей к народному творчеству. Для достижения поставленных целей, применяются различные формы и методы работы, как массовые, групповые и так и индивидуальные.



В 1 полугодии 2026 года в учреждениях культуры клубного типа Республики Крым функционировало 2305 клубных формирований для детей до 14 лет, в них 39345 участников.

В 1 полугодии 2026 года в сравнении с аналогичным периодом 2025 года количество клубных формирований для детей до 14 лет

уменьшилось на 145 единицы (5,9%), количество участников на 1090 человека (2,7%).



Из общего числа клубных формирований 1537 – коллективов самодеятельного народного творчества, в которых 25329 участников.

В 1 полугодии 2026 года в сравнении с аналогичным периодом 2025 года количество коллективов самодеятельного народного творчества для детей до 14 лет уменьшилось на 97 единицы (5,9%), количество участников на 650 человека (2,5%).



Работа с детьми и подростками в деятельности КДУ имеет системный характер, ведется при активном сотрудничестве с образовательными учреждениями, комиссиями и подразделениями по делам несовершеннолетних, участковыми инспекторами, специалистами учреждений здравоохранения.

В 1 полугодии 2026 года в учреждениях культуры клубного типа Республики Крым для детей до 14 лет проведено 11045 культурно-массовых мероприятий, которые посетили 892936 человек.

В 1 полугодии 2026 года в сравнении с аналогичным периодом 2025 года количество мероприятий увеличилось на 154 единицы (1,4%), количество посетителей на 31215 человека (3,5%).



Сложившаяся система районных и городских фестивалей, смотров и конкурсов даёт возможность ежегодно участвовать в них большому количеству отдельных исполнителей и коллективов любительского творчества.

В 1 полугодии 2025 года проведено 28 фестивалей и конкурсов, в которых приняли участие 2523 человека, из них 2222 детей.

В 1 полугодии 2026 года в сравнении с аналогичным периодом 2025 года количество мероприятий уменьшилось на 3 единицы, участников на 1328 человек, детей на 1084 человека.

Проведены:

- Республиканский дистанционный конкурс детских рисунков по антитеррористической тематике и антиэкстремистской направленности «Миру — да, терроризму – нет!» (ГБУК РК «ЦНТРК»);

- Конкурс рисунков «Заозерное глазами детей» (КДУ МОГО Евпатория);

- Конкурс рисунка на асфальте «Крымская весна глазами детей», Конкурс рисунка на асфальте «Мир детства» (МБУ «Центр культуры, досуга, молодежи и спорта г. Саки»);

- Открытый городской конкурс чтецов «Разукрасим словом мир», VI конкурс ко дню родного языка «Тиль халкънынъ байлыгъыдыр» («Язык -богатство народа»), 2 этап Республиканского многожанрового фестиваля «Красная звезда», посвященного Победе в Великой Отечественной войне (КДУ МОГО Симферополь);

- Муниципальный IXX Межсельский многожанровый фестиваль «Одаренные дети сельчан», Муниципальный отборочный тур Всероссийского конкурса детского и юношеского творчества «Земля Талантов», X Муниципальный военно-патриотический детско-юношеский фестиваль-конкурс «Помним! Гордимся! Сохраним!» (КДУ города Феодосия);

- X Открытый городской конкурс художественного слова «О главном на родном языке», посвященный Дню родного языка, Республиканский конкурс «Солнечный круг», посвящённый Дню защиты детей, Открытый городской конкурс чтецов «Мой дух к Юрзуфу прилетит» (МБУК «ЯЦКС» МОГ-К Ялта);

- Районный конкурс детских рисунков «Победа в красках», посвящённый 81-й годовщине со Дня Победы в Великой Отечественной войне 1941-1945гг., Районный смотр-конкурс детского самодеятельного творчества «Радуга талантов», посвящённый Дню защиты детей в рамках Года единства народов России (МБУК ЦНТ Красноперекопского района);

- XIII Районный конкурс чтецов «Искусство звучащего слова», XXIII Районный вокальный смотр-конкурс для детей и юношества «Росток степного края» (МБУК Ленинского района РК «РДК «Горизонт»);

- Многожанровый фестиваль детского творчества «Гордимся, что живем в стране Героев» (МКУК «ЦКС Нижнегорского района»);

- Районный детский конкурс вокальных коллективов и солистов «Маленькие звездочки», Районный фестиваль детского творчества «Золотой ключик» (МБУК «ПЦКС» Первомайского района);

- VIII Районный военно-патриотический фестиваль «Салют Победы», Районный фестиваль юных дарований «На балу у Золушки» (МБУК «МЦКДиБО» Раздольненского района);

- Районный фестиваль детского творчества «Колибри» (МБУК «МЦКИ и НТ» Сакского района);

- Районный конкурс ДПИ «Широкая масленица», Районный конкурс изобразительного искусства «По страницам Пушкинских творений…» (МКУК «ЦКС Симферопольского района»);

- Районный фестиваль детского творчества «Под Крымским небом» (МБУК «ЦКС Советского района Республики Крым»);

- Районный конкурс «Маленький принц. Битва героев», Муниципальный этап творческого конкурса «Мы – наследники Победы!», Муниципальный отборочный тур Всероссийского конкурса детского и юношеского творчества «Земля Талантов» (МБУК «ЦКС» Черноморского района).

В каждом культурно-досуговом учреждении Республики Крым проведены культурно-массовые мероприятия к ***новогодним и рождественским праздникам,*** которые имеют большое духовно-нравственное значение. Основным хранителем традиций является семья. Традиции воплощают в себе нравственный опыт поколений, развивают гражданскую позицию и патриотические чувства к прошлому, чувства гордости за свою Родину. Это, пожалуй, самые семейные праздники, со своими обычаями, традициями, передающимися из поколения в поколение.

Среди значимых событий стоит отметить - ***детские утренники, театрализованные представления, игровые программы и познавательно-развлекательные мероприятия, поздравительные программы, обрядовые колядования, концертно-развлекательные программы, мастер-классы, выставки:*** «В некотором царстве, в некотором государстве», «Волшебство Нового года», «Новый год у ворот!», «Новогодняя карусель», «Каравай, каравай, всех на праздник собирай», «Рождественские колядки», «Рождественское чудо», «Мы на святки принесли колядки»;: «Новогодний серпантин», «В кругу друзей», «Душе не хочется покоя!», «Новый год, здравствуй!», «Пусть праздник всем подарит чудо!», «Новогодний вечерок», «Мастерская Деда Мороза», «Украшения для ёлки», «Рождественский подарок» и прочие.



Спектакли в исполнении образцового коллектива детского эстрадного театра-студии «Тирлям» МБУК ЦЭИ г. Симферополя «Волшебный мир Большого театра», «Доктор Ай» и «Н.Г.Я.» стали очень востребованы жителями города Симферополя.

В каждом КДУ Республики Крым



проведены отчетные концерты детских творческих коллективов - «Обаяние грации» коллектива спортивных бальных танцев «Лидер» Джанкойского ГЦКиД, «Весенняя гармония» творческих коллективов города Керчи, «Дом, где исполняются мечты» творческих коллективов Судакского ГДК «Долина роз» и др.

В 1 полугодии 2026 года проведены мероприятия для детей до 14 лет различных форм и жанров.



В каждом КДУ Республики Крым проведены концертные программы «Живи, танцуя» хореографических коллективов к Международному дню танца.



Проведены ***акции, флэш-мобы, квесты, викторины, конкурсы, детские театрализованные***



программы, спортивно-развлекательные программы, выставки рисунков и поделок, творческие мастерские, мастер-классы, киноквизы, кинолектории: «Спасибо», «Покормите птиц!», «Подари другу книгу!», «В гостях у сказки», «Радуга талантов», «У Лукоморья дуб зелёный», «Приключения юных путешественников», «Я читаю книгу на родном языке»;: «В гостях у кукольного театра», «Сказка всегда рядом», «Теремок», «Старые сказки на новый лад», «Сказка о потерянном времени», «Мудрость в каждой сказке», «Кошкин





дом», «Муха Цокотуха», «Карадагский змей», «Лошадка», «Искусство Твистинга», «Блинчики от бабушки», «Эксперименты, которые изменили мир», «Котики-МУР котики», «Удивительный мир бабочек», «В мире детского кино», «Пушкинские сказки знаем без подсказки» и прочие.

Более 50% от общего количества мероприятий составили ***информационные часы, познавательные программы, тематические часы:*** «Чудесный мир природы», «Зимующие птицы в Крыму», «День заповедников и национальных парков», «17 января - Международный День детских изобретений», «Пусть дружат дети всей Земли», «Наука открывает тайны», «Научный эрудит», «У лукоморья», «Сказка ложь – да в ней намек…» и прочие.





К ***Всемирному дню окружающей среды*** (5 июня) творческий коллектив Веселовского ДК МОМО Судак провел познавательное мероприятие об окружающей среде - почему природа рядом с нами нуждается в заботе, затем участники высадили разные летние цветы.





В Крестьяновском СДК Первомайского района проведена познавательная программа «Эко-Мозг» - о важности сохранения окружающей среды и использования природных ресурсов.



В рамках мероприятия проведены викторина об экологии и раскрашивание гипсовых животных. В Березовском СДК Раздольненского района проведена экологическая викторина «Здоровая природа».

11.6. Организация работы с детьми и подростками в каникулярный период 2026 года

Важную роль в системе организации досуга детей и подростков играют культурно-досуговые учреждения. Они являются не только местом отдыха и коммуникаций, но и решают важные социальные задачи в области духовного и патриотического воспитания населения.

Комплексное решение организации оздоровления, отдыха и занятости детей и подростков в летнее время обеспечивает создание условий для целесообразного, эмоционально привлекательного досуга детей, удовлетворения их потребностей в новизне впечатлений, общении, а также для развития творческого потенциала, совершенствования личностных возможностей, приобщения к ценностям культуры, вхождения в систему социальных связей, воплощения собственных планов, удовлетворения индивидуальных интересов в личностно значимых сферах деятельности.

1 июня один из самых теплых праздников – ***Международный день защиты детей.*** Эта дата напоминает нам, взрослым, об огромной ответственности за наших детей, за их жизнь и здоровье. Обеспечение детям комфортных условий для развития, возможности реализовать свои таланты и способности, направление всех усилий на то, чтобы дети были счастливыми - наша прямая обязанность.

В культурно-досуговых учреждениях Республики Крым Международный день защиты детей проходит радостно и интересно. Более 500 мероприятий проведено в этот день. При этом не забывается и главная идея праздника — ответственность родителей за соблюдение прав детей.



В Центре культуры Сакского района традиционно проведен ежегодный районный фестиваль детского творчества «Колибри», в программе фестиваля приняли участие 22 творческих детских коллектива из 14 домов культуры, культурных центров и сельских клубов Сакского района.



В Раздольненском РДК УКО МБУК «МЦКДиБО» Раздольненского района при поддержке Министерства культуры Республики Крым состоялся Районный фестиваль юных дарований «На балу у Золушки», в котором приняли участие творческие коллективы и

солисты культурно-досуговых учреждений района, а также воспитанники МБДОУ «Раздольненский детский сад №1 «Звёздочка» и МБДОУ «Раздольненский детский сад №5 «Сказка».

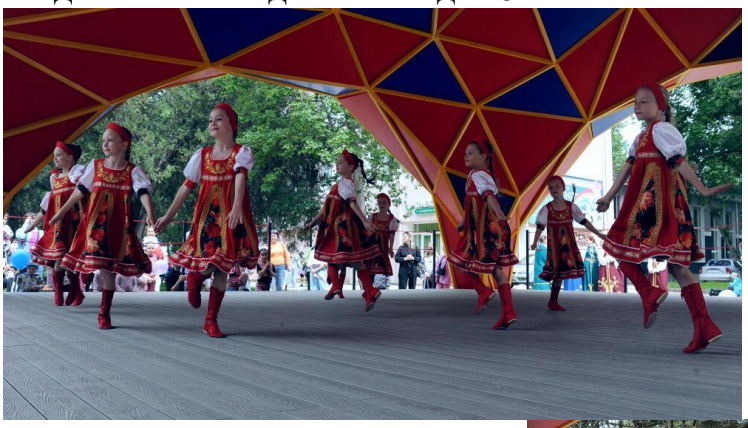

1 июня 2026 года в детском парке города Симферополя состоялась концертно-развлекательная программа, посвящённая Дню защиты детей «Живет на планете народ весёлый — дети» которую организовали специалисты Государственного бюджетного учреждения культуры Республики Крым «Центр народного творчества Республики Крым». В концертной программе приняли участие: образцовый ансамбль народного танца «Единство» Центра народного творчества Республики Крым, образцовый



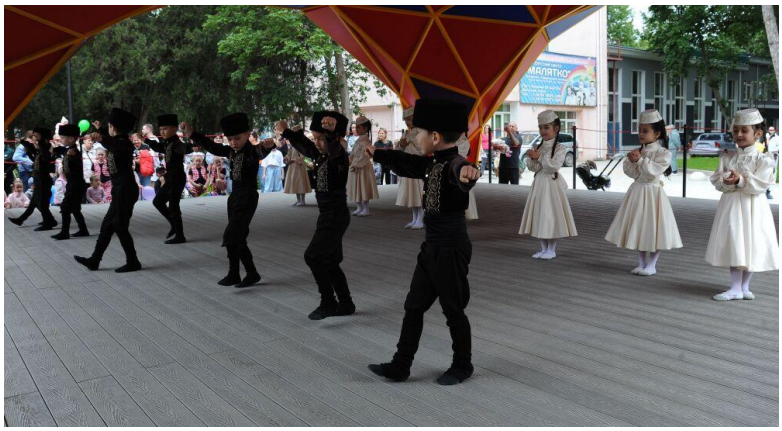

ансамбль крымскотатарского танца «Атеш» г. Симферополя, образцовый танцевальный коллектив «В небо» Перевальненского СДК Симферопольского района, образцовый вокальный ансамбль «Звуки музыки» Центр детского и юношеского творчества» МОГО Симферополь, артисты цирковой студии «Рассвет» Софиевского СДК Симферопольского района, театр танца «Music Safe» г. Симферополя.

1 июня 2026 года в Керченском отделении «Российский Красный Крест» состоялась концертная программа народного вокального ансамбля «Душа и песня» Государственного бюджетного учреждения культуры Республики Крым «Центр народного творчества Республики Крым» посвященная Дню защиты детей, в рамках



благотворительной акции Крымского регионального отделения «Российский Красный Крест». Концертная программа была направлена на оказание помощи в социализации детей, чьи родители находятся в зоне СВО, с целью организации летнего досуга и создания комфортного их социального развития.

В пансионате «Звездный» города Судак состоялось праздничное мероприятие для детей наших героев СВО, организованное при поддержке главы муниципального образования, председателя Судакского городского совета Дарьи Дейнеко. Творческая команда Судакского ГДК «Долина роз», Вороновского и Богатовского





сельских клубов подарила детям сказочное путешествие «По стране Солнечного Лета».

Проведены ***театрализованные представления, концертные программы, конкурсы, викторины, квесты, развлекательно-игровые мероприятия, выставки ИЗО и ДПИ, мастер-классы:*** «На планете детства», «Ключи от лета», «Детям нужен мир», «Лето, здравствуй!», «Территория детства», «Здравствуй, Солнце!», «Приключения Незнайки и его друзей», «Детство — это значит, мы!», «Детство в ритме праздника», «Детство — это смех и радость!»,



«Детство лучшая планета!», «Радуга детства», «Мы украсим этот мир», «Лето – чудесная пора», «Летняя жара», «Настроение - лето!», «В гостях у Лукоморья», «Здравствуй, лето!», «Разноцветное лето», «Солнышко на счастье», «Счастливые дети, на большой планете», «В гости к сказке мы идем», «Калейдоскоп веселья», «Нам сегодня весело!» «Рисуем на асфальте», «В кругу друзей» и прочие.



В культурно-досуговых учреждениях Республики Крым в первый летний месяц проведено 29 культурно-массовых мероприятий, которые посетили 2137 человек.



Специалистами КДУ Республики Крым проводится работа совместно со школьными лагерями дневного пребывания – школа-лицей №2 и школа №4 МБУ (МБУ «ЦКиД г.Армянска»), «Школы-гимназии» №6, Т. И. Маркелова г. Джанкоя (МБУК «ДГЦКиД» г.Джанкоя), МБОУ г.Керчи РК «Школа-МТЛ», МБОУ г.Керчи РК «Школа №28» (КДУ г.Керчи), «Радуга», «Дружба» и лагерь труда и отдыха «Вектор» (Красноперекопский ГДК); сел Веселое и Морское МОМО Судак; МБОУ «Угловская СОШ им.Бурнашова А.А.» Бахчисарайского района, МБОУ СОШ №1 пгт Ленино, МБОУ «Красногорская СОШ» Ленинского района, МБОУ Алексеевская школа Первомайского района, 19 школ Красногвардейского района, МБОУ «Веселовская средняя школа имени Амет-Хан Султана» Сакского района, Штормовская школа-гимназия Сакского района, «Солнышко» МБОУ «Воробьёвская школа» Сакского района, МБОУ «Крымская школа гимназия» Сакского района и др.







Проведены региональные фестивали и конкурсы: Республиканский дистанционный конкурс детских рисунков по антитеррористической тематике и антиэкстремистской направленности «Миру — да, терроризму – нет!» (ГБУК РК «ЦНТРК»); конкурс рисунков «Заозерное глазами детей» (КДУ МОГО Евпатория); Конкурс рисунка на асфальте «Мир детства» (МБУ «Центр культуры, досуга, молодежи и спорта г. Саки»);

Республиканский конкурс «Солнечный круг», посвящённый Дню защиты детей (МБУК «ЯЦКС» МОГ-К Ялта); Районный смотр-конкурс детского самодеятельного творчества «Радуга талантов», посвящённый Дню защиты детей в рамках Года единства народов России (МБУК ЦНТ Красноперекопского района); XXIII Районный вокальный смотр-конкурс для детей и юношества «Росток степного края» (МБУК Ленинского района РК «РДК «Горизонт»);





Многожанровый фестиваль детского творчества «Гордимся, что живем в стране Героев» (МКУК «ЦКС Нижнегорского района»); районный детский конкурс вокальных коллективов и солистов «Маленькие звездочки», Районный фестиваль детского творчества «Золотой ключик» (МБУК «ПЦКС» Первомайского района); Районный фестиваль юных дарований «На балу у Золушки» (МБУК «МЦКДиБО» Раздольненского района); Районный фестиваль детского творчества «Колибри» (МБУК «МЦКИ и НТ» Сакского района); Районный фестиваль детского творчества «Под Крымским небом» (МБУК «ЦКС Советского района Республики Крым»).



Специалистами Евпаторийского ЦКиД проведено открытие детской научной площадки «Космос» в рамках программы «Реализация Соглашения между Правительством Москвы и Советом министров Республики Крым о торгово-экономическом, научно-техническом и культурном сотрудничестве в рамках Государственной программы Республики Крым «Реформирование жилищно-



коммунального хозяйства Республики Крым».

В КДУ Республики Крым проведены культурно-досуговые и информационно-познавательные мероприятия различных форм и жанров клубной работы: ***акции, флэш-мобы, квизы, конкурсно – развлекательные программы, информационно-познавательные программы, познавательно-игровые программы, киномероприятия:*** «Эх, рубашка хороша!», «Живет на всей планете, народ веселый - дети», «Поем ГИМН вместе»; театрализованные и концертные программы: «Горя бояться – счастья не видать», «Путешествие в детство», «Квик и Квак», «Фестиваль радости», «Оранжевое лето», «Детям нужен мир», «Балалайка, балалайка, зазвени и заиграй-ка-ка», «Путешествие в мир Ивана Крылова», «Путешествуем по страницам «Детского альбома» русского композитора П. И. Чайковского», «Грамотный пешеход», «Зелёное право: Экология и законы», «Мусорная цивилизация или 7 вопросов о мусоре», «Сказку эту поведаю я свету…», посвященное Пушкинскому дню России, «Сказки о рыбаке и рыбке».







В каждом учреждении проводятся мастер-классы и организовываются выставки МДО и ДПИ: «Корзиночка», «Ромашки», по рисованию песком «Песочная фантазия», по изготовлению открытки «Симферопольская пчёлка», «Рисуем лето», «Здравствуй, лето!», «Островок детства», «Кто жизни нам спасает», «Мы украсим этот мир», «6 июня – Пушкинский день России», «Ромашковая Русь…», «По страницам творчества А.С. Пушкина», «Это Родина Моя» и прочие.



11.7. Организация работы с молодежью

В условиях современной действительности культурно-досуговым учреждениям Республики Крым отведена особая роль в создании условий для самореализации молодежи с учетом растущих культурных запросов, повышения их социальной и творческой активности.



Задача работников культуры по работе с молодёжью и подростками – разбудить в них уважение к себе и другим, помочь выбрать правильный путь в жизни, найти выход в той или иной жизненной ситуации, выразить и реализовать себя в творчестве. Формирование нового типа личности молодёжи, нравственного интеллектуала, образованного человека, с обострённым чувством совести и долга, основная цель проводимых мероприятий в культурно-досуговых учреждениях Республики Крым.



В 1 полугодии 2026 года в культурно-досуговых учреждениях Республики Крым функционировало 688 клубных формирований для молодежи которые посещают 10248 человек.

В 1 полугодии 2026 года в сравнении с аналогичным периодом 2025 года количество клубных формирований уменьшилось на 13 единиц (1,9%), количество участников на 103 человека (1,0%).



Из общего числа клубных формирований 307 – коллективы самодеятельного народного творчества, в них 3635 участников.

В 1 полугодии 2026 года в сравнении с аналогичным периодом 2025 года количество коллективов СНТ уменьшилось на

7 единиц (2,2%), количество участников на 28 человека (0,8%).

Различные формы работы с молодежью повышают творческую активность, способствуют развитию содержательного досуга молодежи, пропагандируют здоровый образ жизни, привлекают к спорту.



В работе с молодежью работники культурно-досуговых учреждений применяют различные формы и методы организации досуга молодежи совместно с отделами по делам молодежи, учреждениями образования, молодежными объединениями и прочими.

В рамках этого направления в 1 полугодии 2026 года было проведено 6366 культурно-массовых и досуговых мероприятий, в которых приняли участие 417273 человека.

В 1 полугодии 2026 года в сравнении с аналогичным периодом 2025 года количество мероприятий увеличилось на 288 единицы (4,5%), но количество посетителей уменьшилось на 54556 человека (11,6%).

В КДУ Республики Крым проведено 3 фестиваля для молодежи в которых приняли участие 110 молодых исполнителей:

- Районный фестиваль молодежного творчества «Будущее это мы» (МБУК «ПЦКС» Первомайского района);

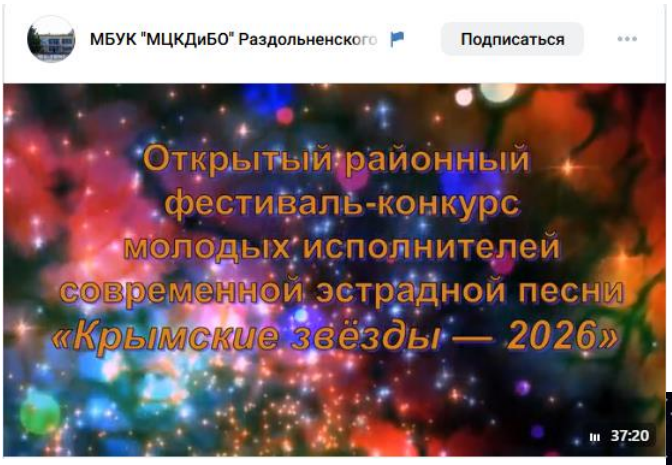

- Открытый фестиваль-конкурс молодых исполнителей современной эстрадной песни «Крымские звезды 2026» (МБУК «МЦКДиБО» Раздольненского района);

- Районный фестиваль инструментальной музыки «Летний livень» (МБУК «МЦКИ и НТ» Сакского района).



В рамках мероприятий, приуроченных ко Дню молодого избирателя, МБУК ЦНТ Красноперекопского района совместно с территориальной избирательной комиссией Красноперекопского района Республики Крым проведен конкурс видеороликов на тему «Выборы – шаг в будущее», в котором приняли участие обучающиеся общеобразовательных

учреждений Красноперекопского района Республики Крым (8-11 классы) и участники творческих коллективов КДУ Красноперекопского района в возрасте от 14 до 35 лет. Всего на конкурс было предоставлено 9 конкурсных работ.



Активная молодежь принимает участие в акциях и флэш-мобах к государственным праздникам – вело и автопробеги, чествование ветеранов ВОВ и СВО и др.

Для молодежи проведены культурно-массовые и досуговые мероприятия различных форм и жанров клубной работы.

В Крымском ДК Сакского района участники театра миниатюр «Времена года» и вокального ансамбля «Ла-ла-ленд» постоянно принимают участие в мероприятиях как ведущие радиопрограмм. Проведен интерактив «Выйти в эфир» ко всемирному Дню радио, лингвистический квиз «Сила слова языка родного» к Международному Дню родного, в игровой программе «Моя теле-радио волна», в которых участникам рассказывают о профессиях, связанных с радио и телевидением, и дают возможность получить практические навыки, попробовав себя в роли телеведущего, диктора радио или корреспондента.

В каждом культурно-досуговом учреждении Республики Крым проведены мероприятия к Российскому студенчеству – ***Татьяниному дню: театрализованные и концертные программы, тематические мероприятия, развлекательные программы, вечера отдыха:*** «Татьянин день», «PRO100 рок», «Татьянин день в кругу друзей», «Нашим Татьянам и студентам»;**:** «25 января - Татьянин день - день российского студенчества», «Татьянин день», «Святая Татьяна», «Татьянины посиделки», «Привет студент! Как дела?», «От сессии до сессии живут студенты весело», «Студенческий калейдоскоп», «Студентом быть здорово»; квизы, викторины, интерактивные программы, видео показы: «Виват, студент!», «Один день из жизни студента», «Татьянин день» и др.



В 1 полугодии 2026 года самыми посещаемыми стали ***акции:*** «Говорим: СПАСИБО», «А мы вам говорим: «Спасибо!», «Зимующие птицы», «Русская матрешка», «Международный день родного языка», «Мы вместе»; ***театрализованные и концертные программы, тематические мероприятия, спортивно-развлекательные программы, вечера отдыха, квизы, викторины, интерактивные программы, выставки,***

кинолектории, видео презентации: «О, сколько в нас талантов много!», «Я - хореограф», «Сказка про Ивана Дурака, Бабу Ягу, летающий валенок и утопленный смартфон», «Вместе мы - сила!», «Переполох на острове Ф», «По страницам пьес А. П. Чехова», «Молодой лидер», «Самый ловкий», «Интеллектуальный коктейль», «Рок хит», «Квартирник - место встречи», «Рок хит», «Музыкальное лото», «Космический перфоманс», «С «День первооткрывателя в России», «Бессмертное имя - Пушкин», «История книги в России. Славянская письменность», «Формула любви», «Мир кино приглашает», «Сержант», «Я - работник культуры», «Космос – мечта, ставшая реальностью», «Вещей, забытых голоса», «Что несет человечеству наука» и прочие.



Информационно-познавательные мероприятия являются очень востребованы - «Путешествие по стилям танцев», «Ведомости», «Быть донором это почетно», «Знакомство с братьями «The Beatles», «Женщина – врач», «Как божий дар нам речь дана», «8 февраля - День российской науки», «Великое русское слово», «Истоки русской культуры», «Путешествие по дорогам здоровья», «Сохраним свою культуру», «День Русского языка — Пушкинский день России», «Театр - искусство перевоплощения», «Здесь танцем занята душа, другого быть не может», «Что я знаю о театральной культуре», «Безопасность денег в цифровой среде», «Пусть в каждом сердце Пушкин отзовётся», «Мы будущее России - нам выбирать» и прочие.



В культурно-досуговых учреждениях Республики Крым проведены мероприятия, посвященные Дню российской молодежи. В этот день традиционно проводят молодежные встречи, концерты, фестивали, выставки, спортивные соревнования, образовательные лектории и самые различные мастер-классы.



В Администрации города Феодосия состоялось Торжественное мероприятие, посвященное Дню российской молодежи, на котором наградили лучших представителей молодежи

города. С музыкальным подарком выступала солистка студии эстрадного пения «Акварель» Анастасия Ионова, группа «Аквамарин».

В преддверии Дня молодёжи в зале Администрации Нижнегорского района прошло торжественное открытие Молодёжной Доски Почёта «Молодёжная лига» Нижнегорского района. На мероприятии чествовали молодых людей,





которые активно и достойно трудятся и прославляют своими успехами Нижнегорский район.

В преддверии праздника - Дня российской молодежи в Центре культуры Сакского района состоялся районный фестиваль инструментальной музыки «Летний LIVEнь». В фестивальной программе приняли участие: народная рок - группа «Андромеда», молодежная группа «Здоровье», инструментальная группа «Крыша мира» из Симферополя и рок-группа «ИзВесть» из города Саки. В программе фестиваля эти коллективы показали высокий исполнительский уровень, профессиональное качество звучания микрофонов и инструментов, а также великолепное владение музыкальным материалом.

Проведены концертные программы: кавер рок-группы «Квазары» (КДУ Бахчисарайского района); рок-группы «Грань» (КДУ Симферопольского района); «Энергия будущего» (Джанкойский ГЦКиД); «Мечтай! Твори! Действуй!» (ГБУК РК «ЦНТРК»).





Самыми популярными стали тематические программы, квесты, развлекательно-танцевальные программы, вечера отдыха, фото флешмоб, спортивные мероприятия: «Молодёжная вечеринка», «Молодёжь, вперёд!» «Молодёжь 80-х рулит», «Будущее – это мы!», «Новое поколение -2026!», «Маска, я Вас знаю!»,



«Сон отменяется!», «Даёшь молодёжь!», «Молодёжный микс», «Это юность моя!», «В ритме танца», «Мы будущее России», «История про историю», «Молодость — это жизнь, это лёгкость движений»; «Я молодой!» и прочие.

К Дню российской молодежи в Первомайском районе состоялся районный фестиваль молодежного творчества «Будущее это мы» - творческие коллективы и исполнители из Первомайского РДК, Абрикосовского, Алексеевского, Гришинского, Степновского СДК, Тихоновского СК записывали видео и размещали на странице МБУК «Первомайская ЦКС» социальной сети ВКонтакте https://vk.ru/culturepervoma.

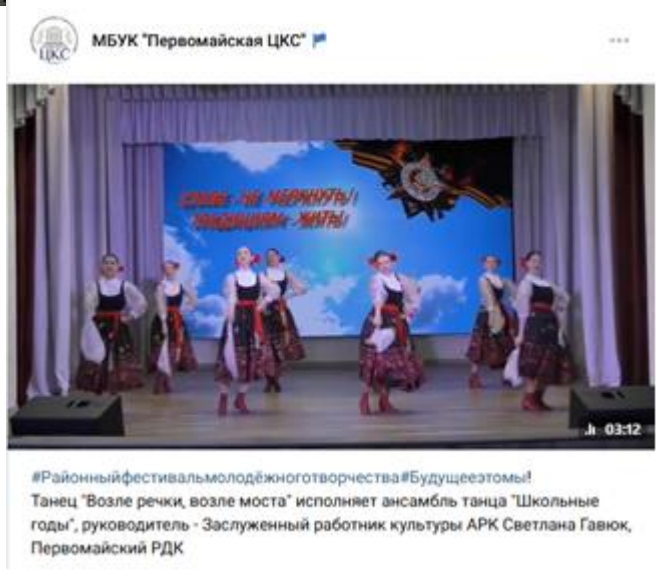

11.8. Организация работы с детьми-сиротами

На сегодняшний день проблема социализации детей-сирот и детей, оставшихся без попечения родителей является весьма актуальной, в связи с тем, что число детей-сирот с каждым годом увеличивается.

Дети-сироты участвуют в коллективах художественной самодеятельности, принимают участие в мероприятиях, конкурсах, выставках ИЗО и ДПИ.

Для них проводятся мероприятия различных форм и методов клубной работы: спортивные, развлекательные, познавательные, развивающие и др.

В 1 полугодии 2026 года проведено 142 культурно-массовых мероприятий для детей-сирот посетителей 17434 человек.

В 1 полугодии 2026 года в сравнении с аналогичным периодом 2025 года мероприятий проведено столько-же, но количество посетителей увеличилось на 3302 человека (18,9%).

Дети-сироты и дети, оставшиеся без попечения родителей постоянные участники культурно-массовых и досуговых мероприятий культурно-досуговых учреждений Республики Крым.



В селе Червоное Нижнегорского района проживает замечательная семья Ларцевых Игоря и Татьяны. Это многодетная семья, в которой 11 детей, 10 из которых приёмные. Жить в большой семье – это огромное счастье. Бывают сложности и трудности, но все они преодолеваются заботой и вниманием. Дети с большим интересом посещают кружки Митрофановского СДК: клубы по интересам «Академия праздника», «Умелица» и «Златоус». Дети вместе с родителями постоянные участники культурно-досуговых мероприятий Митрофановского СДК.



В селе Штормовое Сакского района проживает замечательная семья Черной Светланы и Валерия. Это многодетная семья, в которой 9 приемных детей. Каждый их ребенок имеет свои увлечения. Дети с большим интересом посещают кружки Штормовского ДК. Это очень старательные и активные ребята - участники всех мероприятий Штормовского ДК.



На базе Молочненского ДК Сакского района ведет свою деятельность семейный ансамбль «Радость», объединяющий 8 участников. Состав коллектива включает детей, находящихся под опекой, в том числе двоих детей со статусом сироты.

В Джанкойском ГЦКиД города Джанкоя проведена тематическая программа «Тепло родного очага», посвященная вручению сертификатов на приобретение жилья для детей-сирот, детям, оставшимся без попечения родителей, и лицам из их числа. Для детей-сирот ГБОУРК «Джанкойская санаторная школа-интернат» проведена концертная программа «Память в сердцах», ко Дню Великой Победы.



В администрации города Керчи 11 керчанам из числа детей-сирот и детей, оставшихся без попечения родителей, вручили ключи от квартир. Творческие коллективы КДУ города Керчи поздравили счастливых обладателей собственных квадратных метров с предстоящим новосельем.



В Красноперекопском ГДК проведены мероприятия с участием детей-сирот, детей, оставшимся без попечения родителей, и лицам из их числа: концертная программа «Волшебное Рождество», рок-концерт «PRO100 рок», посвященный Дню российского студенчества, открытый урок студии ТЮЗа «АзАрт», арт дефиле «Венцы и кокошники – попутчики в прошлое» к 30-летнему юбилею коллектива «Лепота», заседание Молодежного совета города Красноперекопска, беседа по профилактике наркомании.



В Феодосийском ГДК проведены мероприятия с участием детей-сирот, детей, оставшимся без попечения родителей, и лицам из их числа: VIII Открытый Феодосийский театральный фестиваль «ФеТеФ», спектакль «Оркестр», детский интерактивный спектакль «Куча-мала», квиз для детей младшего школьного возраста «Мульти-пульти-угадайка». На сцене Большого зала Феодосийского ГДК для детей-сирот детского оздоровительного лагеря «Радуга» и Феодосийской специальной школы-интерната проведена концертная программа детских коллективов «Мы маленькие дети на большой планете».



Специалисты Симеизского поселкового клуба МБУК «ЯЦКС» МОГК Ялта постоянно сотрудничают с ГАУРК «Республиканский детский противотуберкулезный санаторий им. А.А. Боброва» в котором находятся на лечении дети-сироты, дети, оставшимся без попечения родителей, и лица из их числа. Для них проведены: мастер-класс «Za Наших!», беседа о безопасности и действиях при обнаружении незнакомых предметов, информационный час «Симеиз в разных ракурсах», на котором детей познакомили с историей и легендами поселка Симеиза - ребята увидели

знаменитую виллу «Ксенью» и «Мечту», горы «Кошка» и «Панеа», узнали легенды о скалах «Дива» и «Монах».



Участники клубных формирований Симеизского поселкового клуба собрали и передали «Веселый-игрушечный» привет ребятам из детского дома.

В Черноморском РДК проведен утренник «Кощей в мегаполисе: Новый год на скаку» в канун светлого праздника Рождества Христова, на котором дети-сироты и дети, оставшихся без попечения родителей попадали в атмосферу настоящей зимней сказки, но и получили праздничный набор сладостей и символ наступившего года – лошадку.

В КДУ Бахчисарайского района проведены: виртуальное путешествие от Рождества до Крещения (знакомство с традициями и обрядами Рождественского цикла праздников), выставка ДПИ «Ай, да масленица!».

В КДУ Джанкойского района проведены: мастер-класс «Цветы», турнир знатоков «Родной язык - по- своему велик», посвящённый Международному Дню родного языка, дискуссия о проблемах детей-сирот в современном обществе «Знай - ты не один!».



В КДУ Красноперекопского района проведены: выставка детских рисунков «Широкая Масленица», игровая программа «Час веселых затей», тематическая программа «Мы здоровье бережем!», литературная гостиная «Читаем Пушкина», игровая программа для детей «Страна Веселяндия», показ документального фильма «Алексей Леонов. В памяти звёзд», к 90-летию легендарной киностудии «Союзмультфильм» проведены показы мультфильмов.



Специалистами из Пшеничненского, Митрофановского и Желябовского СДК Нижнегорского района проведены мастер-класс: «Народная игрушка», «Творим вместе», игровые программы: «Масленица щедрая», «Эра космонавтики». Проведено театрализованное представление «Тайна украденной радости» в исполнении театра «Секрет» Желябовского ДК.

В КДУ Первомайского района проведены: игровая программа «Будем здоровы!», развлекательная программа «Татьянин день», фольклорная программа «Щедривки», познавательная программа «День рождения воздушной кукурузы», приуроченная ко Всемирному дню попкорна, игровая программа в День защиты детей.



В КДУ Симферопольского района проведены: вручение подарков воспитанникам ГБУ РК «Центр социальной поддержки семей, детей и молодежи» Симферопольского района, для воспитанников ГБОУ РК «Лозовская специальная школа-интернат» проведены - познавательно-игровая программа «Приключения домовенка Кузи» и «Ритмы лета».



11.9. Организация работы с людьми с ограниченными возможностями здоровья

В отношении людей с ограниченными возможностями, культурно-досуговая деятельность, представляет собой процесс создания условий для организации свободного времени, связанный с реализацией их потребностей и интересов, обладающий личностно-развивающим характером, социально-ценностной ориентацией и самореализацией.

В культурно-досуговых учреждениях Республики Крым проводят свою деятельность 228 инклюзивных клубных формирования, в которых 3859 участников, из них 520 инвалидов и лиц с ОВЗ.

Из общего числа клубных формирований, функционирует 77 для детей до 14 лет, в которых 1708 участников, из них 124 детей-инвалидов, 24 клубных формирований для молодежи в которых 358 участников, из них 47 инвалидов.

Из общего числа инклюзивных клубных формирований функционирует 151 коллектива самодеятельного народного творчества, в них 2459 участников, из них 321 инвалидов и лиц с ОВЗ.

Из общего числа коллективов СНТ – 54 для детей до 14 лет в них 1231 участников, из них 74 детей-инвалидов, 13 коллективов для молодежи, в них 144 участника, из них 13 инвалидов.

Участники инклюзивных клубных формирований постоянные участники культурно-массовых мероприятий.

В 1 полугодии 2026 года проведено 992 культурно-массовых мероприятий посетителей 101054 человека, из них 7686 лиц с ОВЗ (в 1 полугодии 2025 г. – 976/131871/10056).

В 1 полугодии 2026 года в сравнении с аналогичным периодом 2025 года количество мероприятий увеличилось на 16 единиц (1,6%), количество посетителей уменьшилось на 30817 человека (23,4%).

Традиционно с 15 января по 31 марта 2026 года в Республике Крым проходил Открытый Республиканский конкурс для лиц с ограниченными возможностями здоровья «Ангелы Надежды», который организовали специалисты Государственного бюджетного учреждения культуры Республики Крым «Центр народного творчества Республики Крым» при поддержке Министерства культуры Республики Крым и Крымской республиканской региональной организации «Всероссийского общества инвалидов». Конкурс проводился по нескольким номинациям: вокальное искусство, инструментальное искусство, хореографическое искусство, актёрское мастерство, художественное творчество, декоративно-прикладное искусство, оригинальный жанр, технические изобретения и компьютерные технологии.



В конкурсе приняли участие дети и взрослые с инвалидностью из городов Горловки ДНР, Свердловска ЛНР, Улан-Удэ Республики Бурятия, Калуги, Омска, Севастополя, Московской, Липецкой, Свердловской обл., из регионов Республики Крым – городских округов Алушты, Джанкоя, Керчи, Саки, Симферополя, Судака, Евпатории, Феодосии, Ялты, Бахчисарайского, Белогорского, Джанкойского, Красногвардейского, Кировского, Нижнегорского, Ленинского, Раздольненского, Сакского, Симферопольского, Советского и Черноморского районов.



В рамках соглашения о совместной деятельности ГБУК РК «Центр народного творчества Республики Крым» и ГБУ РК «Реабилитационный центр для детей и подростков с ограниченными возможностями» состоялась концертная программа для детей и подростков с ограниченными возможностями здоровья «Радость в ладошках». Специалистами Центра народного творчества Республики Крым в ГБУ РК «Реабилитационный центр для детей и подростков с ограниченными

возможностями» г. Симферополь проведен мастер-класс по декоративно-прикладному и изобразительному искусству для детей и подростков с ограниченными возможностями здоровья.

В культурно-досуговых учреждениях Республики Крым проведены культурно-массовые и досуговый мероприятия различных форм и жанров клубной работы.

Специалистами Центра культуры, досуга, молодежи и спорта г.Саки совместно с СГООИ «Товарищ» и Федерацией лазерного боя Республики Крым при поддержке администрации города Саки проведен ежегодный турнир по лазертагу (лазерному бою) среди инвалидов-колясочников СГООИ «Товарищ», посвящённое 12-й годовщине воссоединения Крыма с Россией. Четыре команды смелых и энергичных участников собрались, чтобы продемонстрировать свою ловкость, стратегию и, конечно же, получить заряд позитива и незабываемых впечатлений. Все участники были награждены грамотами и подарками.



Специалистами Центра культуры, досуга, молодежи и спорта г.Саки совместно с городской общественной организацией инвалидов «ТОВАРИЩ» провели открытие Проекта «Школа адаптивного футбола на электроколясках для инвалидов с ПОДА». Этот проект организации, стал победителем в 1-м конкурсе 2026 года Фонда президентских грантов. В рамках проекта было закуплено 4 электроколяски для футбола, подъемник для пересаживания инвалидов, спортивный инвентарь. Изготовлена спортивная форма, разработана символика и атрибутика.



Специалистами Центра культуры, досуга, молодежи и спорта г.Саки в День города Саки, на базе специализированного спинального санатория имени Н.Бурденко открыли XXIV международный легкоатлетический марафон среди спортсменов адаптивного спорта «Скифский берег». Участие в гонках на 42 км принимают спортсмены из Омска, Перми, Воронежа, Краснодара, Твери, Донецка, Луганска, Улан-Удэ, Нижневартовска. Как всегда, приехали на соревнования команда из Севастополя, спортсмены из крымских городов и, конечно, принимают участие сакские гонщики на колясках.

В Сакской местной организации «Всероссийское ордена Трудового Красного Знамени» общество слепых г. Саки, с которым сотрудничают специалисты Лесновского ДК Сакского района, проведены концертные программы «Новогоднее ассорти» и «Для вас, женщины» в исполнении творческих коллективов учреждения. В доме – инвалидов города Евпатория творческими коллективами





Штормовского ДК проведены выездные концертные программы «Добру откроются сердца», «Звучные песни весны», «Цвети земля» и «Хорошее настроение».

В МБУК «ГЦКиД» города Керчи проведена концертная программа «Весну зазываем» в исполнении вокального ансамбля «Троянда» для людей с инвалидностью по зрению в ООО «ЮГ ИНТЕР ПАК, в рамках празднования народного праздника «Масленица». Для участников Керченской местной организации Всероссийского общества слепых г. Керчь вокальный ансамбль «Троянда» провел праздничный концерт «Этих дней не смолкает слава!», посвященный Дню Великой Победы.



В КДУ города Феодосии проведены: мастер-класс для детей инвалидов и детей с ОВЗ «Открытка для папы» (Орджоникидзевский ДК) города Феодосии» (КДУ МОГО Феодосия); праздничное гуляние «Праздничный разгуляй» хоровых коллективов Феодосийского ГДК, фотовыставка «Женщина. Мужчина. Природа.» памяти Евгения Барзаковского, участника фотоклуба «Чайка»



(Феодосийский ГДК). Специалисты Насыпновского центра культуры и досуга города Феодосии заключили «Соглашение о сотрудничестве» с ГБОУ РК «Феодосийская санаторная школа-интернат» города Феодосия, в рамках которого проведены следующие мероприятия: показ интерактивного спектакля «Домовенок Кузя и Новый год», тематическая программа «Масленицу встречаем», мастер-класс по декоративно-прикладному творчеству «Масленица».



В Доме культуры пгт Щебетовка города Феодосии проведена концертная программа «15 лет на сцене» - творческий вечер Марины Оленевой (инвалид с рождения, диагноз ДЦП). Вместе с Мариной зритель погрузился в мир её самых дорогих песен — от проникновенной «Напиши мне» до вдохновляющей «Будем жить», насладился яркими танцевальными номерами от коллективов «Феникс» и «Счастливое детство».



Ялтинский центр культуры МБУК «ЯЦКС» МОГК Ялта сотрудничает с Ялтинской местной организацией ВОС, на базе которой занимаются клубные формирования - вокальный ансамбль «Южанки» и вокальный ансамбль «Сударушки» (руководитель Владимир Смеречинский) участники, которых являются инвалиды по зрению, для посетителей организации к Дню защитника Отечества проведен концерт «Достойное поколение». 29 апреля состоялся праздничный концерт «Вместе мы сила!» ко Дню коренных малочисленных народов России клубного формирования «Вокальный ансамбль для маломобильных групп населения «Южанки»» структурного подразделения «Ялтинский центр культуры» МБУК «ЯЦКС» (руководитель Владимир Смеречинский). В Алупкинском ГДК МБУК «ЯЦКС» МОГК Ялта проведены - музыкальная программа «В душе всегда весна», посвященная людям пожилого



возраста и литературная гостиная «Чарующие строки», к Всемирному дню поэзии. Проведен творческий вечер Народного хора ветеранов «Славянка».



Творческие коллективы Симферопольского района проводят мероприятия в ГБУРК «Центр социального обслуживания граждан пожилого возраста и инвалидов г. Симферополя» проведены: концертная программа «Музыкальные цветы» в исполнении ансамбля «Крымчаночки» (руководитель и аккомпаниатор Попов В.Н.) Маленского СДК; концертная программа «Масленичные гуляния» в исполнении вокальной группы «Кумушки» (рук. Г.Ю. Навроцкая) Пожарского СДК; литературно-музыкальная композиция «Россия наш дом!» в исполнении вокального ансамбля «Русский Лад» Дубковского СК; концертная программа «Победный май» (Софиевский СДК). В социально-реабилитационном отделении граждан пожилого возраста и инвалидов №3 ГБУ РК «ЦСО г. Симферополя» проведена концертная программа «Женский день», к Международному женскому дню в исполнении вокального





ансамбля «Калина» МКУК «ЦКС Симферопольского района».

В Донском СДК Симферопольского района проведена игровая программа «Между нами девочками», к Международному женскому Дню. Участниками игры стали посетители Донского отделения дневного пребывания граждан пожилого возраста и инвалидов. Творческой командой автоклуба МКУК ЦКС Симферопольского района для воспитанников ГБОУРК «Симферопольская специальная школа-интернат № 2»



(слабослышащие дети) проведена интерактивная программа «В ритме лета».

В КРООРДИ «РОСТ» Ленинского района для детей с особыми потребностями проведена развлекательная программа «Весеннее настроение» организатором которой стали участники театрального коллектива «Новые горизонты» Ильичевского СДК Ленинского района. В Батальненском СДК Ленинского района для учащихся школы проведен медиа час и видео презентация «Что такое аутизм?», в ходе которых ребята познакомились с особенностями детей с аутизмом — так называемых «детей дождя». В районном Доме культуры «Горизонт» состоялась концертная программа детского творчества «Дыхание весны» для детей





филиала Крымской республиканской общественной организации родителей детей-инвалидов «Рост» в Ленинском районе Республики Крым, подарив им незабываемый день, наполненный радостью, теплом и вдохновением. В Ильичевском СДК проведено инклюзивное мероприятие «Здравствуй, лето!» для детей филиала Крымской республиканской общественной организации родителей детей-инвалидов «Рост» в Ленинском районе Республики Крым. К международному дню защиты детей в Батальненском СДК проведена выставка творчества «Мой яркий мир» художницы Севды Барба. Севда - особенный ребенок, но, несмотря на все трудности, она активна, занимается творчеством, принимает участие в конкурсах различного уровня. Работы Севды занимают почетное место на выставках в Батальненском СДК, Севда принимает активное участие в фестивалях и конкурсах - в республиканском конкурсе «Мои



шедевры», Межрегиональном фестивале конкурсе для людей с ограниченными возможностями «Солнце в ладонях», районных конкурсах.

В КДУ Красноперекопского района проведены: поздравительная программа «Весенняя рапсодия» в рамках Всероссийской акции «Вам, Любимые!», приуроченной к Международному женскому дню; литературно-музыкальная гостиная «Ух, Масленица, хороша!»,

выставки ИЗО и ДПИ «Крым под солнцем России» и «Малая Родина – большая любовь», выставка детских рисунков «Дорога космических орбит» участников кружков изобразительного искусства «Акварелька», «Палитра» и «Арт – мозаика» Воинского СДК, спортивно-игровая программа для детей «Ни дня без движения!» в Воинском СДК, шахматный турнир «Шах и мат… с опытом!» в Ишунском СДК.

Специалистом СК с. Привольное Советского района организовано поздравление на дому «Благие дела», к Международному женскому дню – посещение женщин с инвалидностью. 1 июня с пгт Советском состоялось мероприятие, приуроченное к Международному дню защиты детей и к 4-й годовщине со дня образования благотворительной некоммерческой организации «Особенное детство».





В КДУ Первомайского района проведены: познавательная программа «Мои домашние животные», вечер отдыха «Старый Новый год», святочные посиделки «В гостях у самовара». К Международному дню сказок в Гришинском СДК состоялась премьера кукольного спектакля «Три поросенка» по мотивам народной сказки для детей, для воспитанников детского сада «Чебурашка» и для учеников Гришинской школы.



В КДУ Раздольненского района проведены: информационно-познавательные мероприятия «Учимся уважать себя и других», «Мы такие, как все», «Твори добро», «Особые люди», «Историческая личность. О людях с ОВЗ. Роль в истории».



Концертную программу «Детство – время искренних чудес» подготовил Джанкойский городской центр культуры и досуга совместно с ГБУ РК «КЦСО города Джанкоя и Джанкойского района» социально-реабилитационное отделение для детей и подростков с ограниченными возможностями. Она была приурочена Дню защиты детей. По сложившийся





традиции детские творческие коллективы Джанкойского городского центра культуры и досуга дарят своим сверстникам в праздничные дни яркие музыкальные подарки.

В Зыбинском СДК Белогорского района проа тематическая беседа, посвящённая Международному дню борьбы за права инвалидов «Знай свои права». В ходе мероприятия ведущая познакомила присутствующих непосредственно с Международным днём борьбы за права инвалидов, рассказали о принципах конвенции о правах инвалидов (в которой важное место занимают уважение человеческого достоинства и независимости, его личной самостоятельности, включая свободу делать свой собственный выбор,





равенство мужчин и женщин и т. д.). Сотрудниками Земляничненского СДК Белогорского района проведен час доброты «От сердца к сердцу!» приуроченный к Международному дню борьбы за права инвалидов, который отмечается 5 мая. В ходе мероприятия дети узнали, что люди с ограниченными возможностями здоровья - равноправные члены нашего общества, но нуждаются в помощи и внимании окружающих.

11.10. Организация по работе с людьми старшего поколения, ветеранами

Одним из важных направлений деятельности культурно-досуговых учреждений Республики Крым является организация содержательного досуга пожилых людей.

Работа культурно-досуговых учреждений Республики Крым строится в тесном контакте с районными, городскими советами ветеранов и направлена на вовлечение пожилых людей в активную культурно-творческую деятельность, на дальнейшее совершенствование организации досуга и удовлетворения духовных запросов пожилых людей, максимального охвата культурно-массовыми мероприятиями граждан старшего поколения.

В 1 полугодии 2026 года проведено 1836 культурно-массовых мероприятий, посетителей 105473 человека.

В 1 полугодии 2026 года в сравнении с аналогичным периодом 2025 года количество мероприятий увеличилось на 58 единицы (3,2%), но количество посетителей уменьшилось на 31914 человека (23,2%).

В каждом культурно-досуговом учреждении проводит свою деятельность клуб по интересам для людей старшего возраста, функционируют хоры ветеранов, вокальные группы и прочие.



В рамках региональной программы «Активное долголетие» в городе Саки функционирует муниципальный проект «Сакское долголетие», в рамках которого специалисты МБУ «Центр культуры, досуга, молодёжи и спорта г. Саки» проводят занятия с гражданами старшего поколения по 4 направлениям: скандинавская ходьба, спортивный танец «Зумба»,



маломобильный тренажер и фитнес-йога. Данная работа освещается в Интернете на странице социальной сети ВКонтакте: https://vk.com/ckdms.

Большое количество мероприятий проведено для граждан старшего поколения к памятным датам – день освобождение регионов Республики Крым от немецко-фашистских захватчиков (1941-1944 гг.), День Великой Победы, 1 мая – праздник весны и труда, Светлой Пасхе, Святой Троице и др.

20 июня 2026 года в малом зале Дворца культуры «Корабел» города Керчи состоялся Фестиваль художественной самодеятельности граждан серебряного возраста, который ещё раз доказал: возраст — не преграда для творчества! Каждый участник внёс частичку своей души в этот праздник, подарив зрителям незабываемые эмоции: ноты песен, спетых с душой, перекликались с





узорами на полотнах мастеров, создавая единую симфонию таланта и вдохновения.

В Центре социального обслуживания граждан пожилого возраста и инвалидов г. Ялты в рамках Государственной программы Республики Крым «Социальная поддержка граждан Республики Крым» министерства труда и социальной защиты Республики Крым состоялся I этап Фестиваля художественной самодеятельности граждан пожилого возраста, в котором приняли участие 12 творческих коллективов Южного берега Крыма, представивших вокальные номера в номинациях «хор», «ансамбль» и «дуэт». В 2026 году фестиваль был посвящён теме





«Единение народов России» - со сцены звучали народные и патриотические песни, произведения о Родине, дружбе и любви к родному краю, объединяющие людей разных поколений и национальностей. Все коллективы продемонстрировали высокий уровень исполнительского мастерства, артистизм и преданность творчеству. Обладателем Гран-при вновь стал народный хор «Червона калина» Ялтинского центра культуры МБУК «ЯЦКС» МО ГК Ялта (руководитель Анатолий Двойнос).

Сотрудники культурно-досуговых учреждений постоянные организаторы поздравительных мероприятий на дому: чествование юбиляров, проведения мини-концертов к праздничным датам и др.



Творческий коллектив Феодосийского ГДК с 85-летним юбилеем поздравил участницу хорового коллектива ветеранов войны и труда «Красная гвоздика» Карпову Раису Викторовну. Проведена концертная программа «А жизнь продолжается!» хорового коллектива ветеранов войны и труда «Красная гвоздика» Феодосийского ГДК (руководитель Заслуженный работник культуры РК Зорина Маргарита Юрьевна, аккомпаниатор Шешеня Лариса Шалвовна). В программке прозвучали песни о войне, как Великой Отечественной и о сегодняшнем дне – СВО, лирические песни, в которых во всей красе раскрывается русская душа: такая яркая, такая большая, всепрощающая, но умеющая любить.

Специалистами КДУ Сакского района проведены поздравительные мероприятия: с 95-летием Усейнову Диляру Аблаевну и со 100-летием Скворцову Евдокию Ильиничну (Веселовский СДК); с 99-летием Мочалина Федора Ильича, ветеран Великой Отечественной войны 1941-1945 годов, почетного жителя пгт.Новофедоровка и Сакского района (Новофедоровский ЦК).



Специалистами Трудовского сельского клуба Сакского района проведено мероприятие «Юность, опаленная Афганской войной» в ходе которого жители села Трудовое встретились с односельчанкой Натальей Леонтьевной Белогривой – медицинской сестрой, которая прошла всю афганскую войну. Она поведала о своем трудном военном пути, рассказала о том, как приходилось тяжело солдатам и как выживали ребята в палящем Афганистане. В ходе встречи исполнили песни о войне, матерях, ждущих своих сыновей. Память всех наших ребят погибших при исполнении долга в «горячих точках» помянули минутой молчания.



С 70-летним юбилеем Кечина Ивана Анатольевича, руководителя народного вокального ансамбля «Три криницы» Никитского центра культуры города Ялта поздравили не только участники коллектива, но и руководство города, депутаты городского совета, для Ивана Анатольевича звучали весёлые русские народные и казачьи песни.

В городе Керчи очень любят выступления народного коллектива Республики Крым хора ветеранов ВОВ и труда «Русская песня» и народного коллектива РК «Память» - в 1 полугодии 2026 года проведены концертная программа «Зимняя гостиная», «Весну встречаем», «Солдатами спасенная весна», «Ликует Победа», «Хоровая весна»; для участников ассамблеи клуба «Добрых встреч» проведены развлекательные мероприятия «Растопим лёд», «Тройка мчится», «Праздник настоящих мужчин», «Ни дня без шляпки», «Краски жизни», и прочие. Проведен отчетный концерт «Тебе Россия посвящается…» народного коллектива РК хора ветеранов ВОВ и труда «Русская песня» МБУК «ГЦКиД» города Керчи (руководитель Степаненко Марина Витальевна).





Творческий коллектив Желябовского СДК Нижнегорского района поздравил с 90-летним юбилеем Фатиму Халиляеву и Сергея Фёдоровича Наумова, с 95-юбилеем - Анну Кирилловну Шустикову.

22 апреля 2026 года проведен отчётный концерт «Нам 47!» клубного формирования «Народный хор ветеранов» Ялтинского центра культуры МБУК «ЯЦКС» МО ГК Ялта (руководитель Екатерина Гуцаленко, хормейстер Алена Гуцаленко). В программе прозвучали как народные песни, знакомые каждому с детства, так и современные композиции, исполненные с особым чувством. Каждый номер сопровождался бурными аплодисментами — зрители не скрывали своих эмоций, подпевали любимым мелодиям и благодарили артистов за подаренные минуты радости.





Проведен юбилейный концерт «Нам песня дарит молодость и жизнь» к 10-летию вокального ансамбля «Ромашка» ЦКС МКУК «Управление культуры, библиотечного обслуживания и туризма» Кировского района (руководитель Козлов Сергей Николаевич).



Специалистами КДУ Симферопольского района проведена акция «Новый год в каждый дом. Военнослужащие»: поздравление ветеранов войны, узников, детей войны, воинов афганцев, семей военнослужащих, участвующих в СВО (ЦКС, Молодежненский ПДК, Новоселовского СДК). В Мазанском СДК Симферопольского района состоялось тематическое мероприятие «Мама Героя», приуроченное к празднованию Международного женского Дня, в котором приняли участие мамы участников СВО, которых поздравили с праздником творческие коллективы. Особым сюрпризом стали сувениры и поделки, которые подготовили участники кружка декоративно-прикладного искусства «Мастерская чудес» и кружка «Стиль М».



Спектакли народного театра им. Р. Беляновой Феодосийского ГДК очень посещаемы гражданами старшего поколения особенно популярна лирическая мелодрама «Неугомонная бабушка, или, пока она умирала…».



Специалисты Джанкойского ГЦКиД большое внимание уделяют людям преклонного возраста, которые стали увлекаться живописью и декоративно-прикладным творчеством. Мастерицы «народного коллектива Республики Крым» клуба любителей декоративно-прикладного творчества «Фантазия» подготовили 30 работ и организовали выставку икон «Духовной радости сиянье», посвящённую Светлому празднику Пасхи. Это изображения Богородицы: иконы Семистрельная, Неупиваемая Чаша, Казанской Божией Матери, Неувядаемый Цвет, Святая Богородица «Умиление», а также иконы Луки Крымского, Николая Чудотворца, Ангела Хранителя, Блаженной Матрены, Иисуса.

Проведены творческие встречи «Особый талант» участников «народного коллектива Республики Крым» клуб любителей декоративно-прикладного творчества «Фантазия» и любительского общественного объединения художников– клуб «Мольберт» Джанкойского ГЦКиД, которые были награждены по итогам работы в 2025 году - приняли участие в 40 выставках, из которых 6 прошли в других городах Республики Крым. Творческая встреча «Истории, рассказанные кистью» с художницей Астанькович Натальей Николаевной.



19 мая – в День рождения Всесоюзной пионерской организации Ильичевский СДК Ленинского района устроил настоящее путешествие в прошлое. В театральной студии собрались те, кто когда-то носил значок октябренка, потом повязал алый галстук, а затем носил гордое звание комсомольца.



Собрались и отметили День рождения своей любимой общественной организации. С горном, с барабаном, с повязанными галстуками и с песнями советских лет. Вспомнили, как создавались пионерские дружины, как и в чем соревновались, как приучали пионеров к труду, прививали уважение к старшим и учили любить Родину. И как в Великую Отечественную войну пионеры доказывали свою любовь к Родине делами, трудясь наравне со взрослыми в тылу и сражаясь на фронте. Имена - Зина Портнова, Марат Казей, Володя Дубинин, Валентин Котик, Леня Голиков были известны с детства всем, кто носил галстук пионера.

В культурно-досуговых учреждениях практикуется проведение поздравительных мероприятий участников творческих коллективов к праздничным датам и к дням рождения.

Самыми посещаемыми стали: ***праздничные концерты, тематические мероприятия, познавательно-развлекательные программы, информационные, тематические часы, встречи, вечера отдыха, выездные концертные программы:*** «Мечты сбываются или после шести можно все», «Семейный альбом», «Русские забавы», «У самовара», «А ну-ка, бабушки!», «Играй гармонь любимая!», «Легенда о мисхорской русалке», «Любим мы песни народные», «Джаз» и др.



11.10. Организация работы с семьей

Работа с семьями является важной составляющей социальной политики Республики Крым. Она помогает укрепить семейные отношения, развить творческий потенциал детей и взрослых, а также создать условия для культурного досуга населения.

Семейный отдых может быть организован в различных формах: встречи с интересными людьми; беседы всей семьёй; участие в конкурсах; просмотр концертов профессиональных или самодеятельных артистов; участие в спортивных состязаниях, эстафетах, играх и др.

В 1 полугодии 2026 года проведено 2863 культурно-массовых мероприятий, которые посетили 366933 человека.

В 1 полугодии 2026 года в сравнении с аналогичным периодом 2025 года количество мероприятий увеличилось на 331 единицы (11,6%), посетителей на 70127 человека (19,1%).

Такое увеличение мероприятий связано с установлением в Республике Крым новой праздничной даты 23 января – День многодетной семьи. Дата приурочена ко дню издания Указа Президента РФ В. Путина от 23 января 2024 года № 63 «О мерах социальной поддержки многодетных семей», который предусматривает комплекс мер социальной защиты для многодетных семей. Этот праздник подчеркивает значимость роли многодетных семей в обществе и ещё один повод выразить уважение родителям, воспитывающим трёх и более детей.

В культурно-досуговых учреждениях Республики Крым проведено 411 мероприятий, в которых приняли участие 14606 человек.

Особо посещаемыми стали ***поздравительные программы, торжественное чествование многодетных семей, концертные программы, тематические вечера, выставки ИЗО и ДПИ, информационно-познавательные (лекции, беседы, информационные часы, круглые столы, викторины):*** «Семьи волшебное тепло», «Счастье Вашему дому», «Формула счастья», «Многодетная гармония», «Большая семья - это здорово!», «Семейное древо», «Семьи волшебное тепло», «Семейный очаг», «Ко Дню многодетной семьи», «Двух сердец одно решенье», «Радость, умноженная на счастье», «Как хорошо, что есть семья», «Настоящая семья – это много дружных я!», «Семейный очаг», «Большой семьей сильна Россия», «Под семейным абажуром», «Всему начало отчий дом», «День Большого Счастья», «Все начинается с семьи!», «Многодетная семья – основа великой России», «Семейные ценности», «Россия начинается с семьи» и прочие.

В 1 полугодии 2026 года проведено 2 районных конкурса в которых приняли участие 13 участников, из них 9 детей, 4 молодежи:

- Районный конкурс «А ну-ка, мамы», Районный конкурс «Маленький принц» (МБУК «ЦКС» Черноморского района).

В культурно-досуговых учреждениях Республики Крым проведены культурно-массовые и информационно-познавательные мероприятия различных форм и жанров клубной работы.

Новогодние и рождественские праздники в России имеют большое духовно-нравственное значение. Основным хранителем традиций является семья. Традиции воплощают в себе нравственный опыт поколений, развивают гражданскую позицию и патриотические чувства к прошлому, чувства гордости за свою Родину. Это, пожалуй, самые семейные праздники, со своими обычаями, традициями, передающимися из поколения в поколение.

В культурно-досуговых учреждениях Республики Крым проведены ***игровые программы, поздравительные программы, обрядовые колядования, концертно-развлекательные программы, мастер-классы, выставки:*** «В некотором царстве, в некотором государстве», «Новый год у ворот!», «Новогодняя карусель», «Новогодние огни», «Весёлое конфетти», «Новый год к нам мчится!», «Каравай, каравай, всех на праздник собирай», «Приближение чуда» и др.

23 февраля в России отмечается ***День Защитника Отечества***. Этот праздник зародился еще в период СССР. Это праздник всех тех, кто выбрал для себя самую сложную профессию – Родину защищать. В этот день чествуют дедушек, пап и братьев – это семейный праздник, в рамках которого проведены ***концертные программы, тематические, конкурсно-развлекательные программы:*** «Защитником быть – Родине служить», «Слава тебе, Защитник», «Гордись, Отчизна, славными сынами!», «Звучат фанфары в вашу честь», «Мир дому твоему, защитник», «Сегодня праздник Ваш, мужчины!», «Отвага, мужество и честь», «Во славу Отечества», «Отчизны гордость боевая», «Сегодня праздник ваш, мужчины» и др.

Ежегодно 8 марта в России отмечают ***Международный женский день*** – в этот день чествуют бабушек, мам, сестер – это главный семейный праздник.

В этот день проведены ***концертные программы, тематические мероприятия, конкурсные, игровые программы, мастер-классы, выставки ИЗО, ДПИ:*** «Весеннее настроение», «Весна, цветы и комплименты», «Моя милая мама», «Музыка весны!», «Букет прекрасных поздравлений», «И это все о ней», «А на душе весна», «Любовь в шедеврах мирового вокала», «Букет весны», «Ода женщинам», «Мамина улыбка», «Мама моей мамы - бабушка моя!», «Цветок для мамы», «Открытка для милых мам», «Букет любимой маме» и прочие.

7 апреля в зале Дворца культуры Сакского района состоялось празднование ***Дня беременных***. Этот праздник отмечается уже восемь лет дважды в год: 7 октября и 7 апреля. В апреле этот праздник символично выпадает на Страстную неделю и православный праздник Благовещение. Новая традиция чествования будущих мам в Дни беременных - часть комплекса мер проекта «ВСЁБЕРЕМЕННЫМ.РФ». Девиз проекта: «Беременность должна пройти так, чтобы ее захотелось повторить». В сакском районе этот проект реализуется уже в 3 раз. В



праздничной программе, подготовленной Центром культуры Сакского района, перемежались концертные номера, поздравления и награждения многодетных семей. Родители выходили на сцену со своими малышами, заполняя ее праздничной суетой и детской непринужденностью.



К этому празднику в центральной районной библиотеке поселка Ленино прошло по-настоящему душевное мероприятие, наполненное теплом, заботой и поддержкой для тех, кто готовится стать мамой. Организаторами этого замечательного праздника выступили сотрудники районного Дома культуры «Горизонт», Ленинской районной больницы и Ленинского районного центра социальных служб для семьи, детей и молодежи. Вместе они создали атмосферу уюта и радости, чтобы каждая будущая мама почувствовала себя особенной и любимой.



Проведены культурно-массовые мероприятия ***к Международному дню семьи:*** интерактивная игра «Семейные узы», видеопрезентация «Семья – источник света: клип о любви и заботе» (КДУ МОМО Алушта); семейный - развлекательный вечер «Что нужно, чтобы жить дружно», вечер отдыха «Всё начинается с семьи!» (КДУ Белогорского района); конкурсно-развлекательные программы: «Дружная семейка», «Семья - начало всех начал», «Музыкальная шкатулка»; игра-викторина «Наша дружная семья» (КДУ Кировского района); поздравительная программа «Главней всего погода в доме...» (КДУ Красноперекопского района); час русской культуры «Традиции семейного чаепития», концертная программа «Песня в каждом сердце» (КДУ Ленинского района); познавательная программа «Семья – высшая ценность», беседа «Семья - самое главное», беседа-размышление «Моя будущая семья», чаепитие «Семейный пикник – радость общения!»,



час общения «Семейные традиции» (КДУ Раздольненского района); тематические мероприятия «От семьи тропинка к роду и народу», «12 мая - международный день семьи», «Семейные традиции», «7-Я», «Мама сердце - семьи», «Все начинается с семьи!», «Семья – сокровище души», «Моя семья – моя радость»; викторины, челленджи, развлекательные программы: «Моя семья - моя радость», «Под семейным зонтиком», «Мы семья – мама, папа и я» (КДУ Сакского района); акция «Наша дружная семья», интеллектуальная игра: «Дерево держится корнями, а человек семьёй» (КДУ Советского района).



Проведены отчетные концертные программы творческих коллективов культурно-досуговых учреждений Республики Крым, на которых присутствовали вся семья участников, а также родственники и друзья семьи.



Проведены: отчетный концерт «Космическое путешествие» танцевального коллектива «Ника» МБУК «Джанкойский ГЦКиД»; отчетный концерт «10 лет вместе с песней» вокального ансамбля «МА Эстро» и отчетный концерт «Сияние мастерства» ансамбля классического танца «Сияние» МБУК «ГДК» г. Керчи; отчетное театрализованное представление «Ода театру» клубного формирования «Студия актерского мастерства «Одиссей» структурного подразделения «Гурзуфский дом культуры» МБУК «ЯЦКС» МО ГК Ялта; отчетный концерт хореографических коллективов Щелкинского Дворца культуры «Арабат», Щёлкинской Детской школы искусств и РДК «Горизонт» Ленинского района в Международный день танца.



В КДУ Республики Крым проведены ***тематические театральные и концертные программы, развлекательно-познавательные программы, творческие мастерские, мастер-классы:*** музыкальная современная сказка

«Кочерга», «Старые песни о главном», «Сказка о потерянном времени», «Зимняя мозаика», «Тайна Лисьей Норы», «Дотянуться до мечты», «История моей семьи», «Уютные посиделки по-домашнему», «Мераба, Наврез», «Радость, умноженная на счастье», «Желябовские самоцветы», «Семья вместе - так и душа на месте»,





«Аладдин. Тайна востока», «Старые песни о главном», «Летят по небу шарики», «Огни танцпола», «Любимый сосед», «Созвездие талантов», «Тепло в подарок», «Кукла мотанка, оберег для всей семьи» и др.

В каждом учреждении оформлены выставки ИЗО, ДПИ, фотовыставки: «Кошачий вернисаж», «Путешествие по России», «Моя дружная семья», «Большая семья - большое счастье», «Мир семейных увлечений», «Я люблю свою семью», «Детство без границ», «Наша Россия» и прочие.



Самыми познавательными стали информационно-



познавательные мероприятия: «Дети и гаджеты», «Ты не одинок в этом мире», «Семьи волшебное тепло», «Создание семейного древа», «Семейные ценности», «Счастье начинается с семьи», «Причины



насилия в семье», «Рецепты семейного счастья», «Семь плюс Я», «Как хорошо, что есть семья!», «Семья - самое главное», «Моя будущая семья», «Семья – это целый мир» и прочие.

12. Обеспечение учреждений культуры передвижными многофункциональными культурными центрами (автоклубами)

В Республики Крым существует 1019 населенных пунктов, культурно-досуговых учреждений 540 единиц, что составляет 47,0%.

Культурным обслуживаем жителей населенных пунктов, в которых нет стационарных учреждений клубного типа, занимаются передвижные многофункциональные культурные центры – Автоклубы.

В рамках реализации президентского Указа национального проекта «Культура» с 2020 года Автоклубы начали свою деятельность. Сегодня в 10 регионах Республики Крым (городской округ Ялта, Бахчисарайский, Белогорский, Джанкойский, Кировский, Ленинский, Первомайский, Симферопольский, Советский и Черноморский районы) Автоклубом проводится работа по проведению культурно-массовых, агитационных, зрелищных мероприятий, особой популярностью пользуются кинопоказы.



В 1 полугодии 2026 года автоклубы посетили 85 населенных пунктов, проведено 166 мероприятий, которые посетили 22295 человека, из них 2839 детей и 1227 молодежи.



В 1 полугодии 2026 года в сравнении с аналогичным периодом 2025 года увеличилось количество обслуженных населенных пунктов на 7 единиц (8,2%), но количество посетителей уменьшилось на 10922 человека (32,9%), детей на 3429 человека (54,7%), молодежи на 1757 человека (58,9%).



Специалистами автоклубов проведены: интерактивная программа для детей «Волшебство магического кристалла», игровая программа ко Дню многодетных семей «Мороженковое настроение», познавательно-игровая программа, посвященная Году единства народов России

«Приключения Домовенка Кузи», игровая танцевальная программа ко Дню защиты детей, праздничный концерт ко Дню Победы «Песни Победы» (МКУК «ЦКС Симферопольского района»); праздничная программа «В гостях у сказки», концертная программа «Наш Крым» приуроченная ко Дню Республики Крым, информационный час «Здоровый я - здоровая страна», игровая программа «Потехи ради», праздничная программа к Дню Воссоединения Крыма с Россией «Крым - жемчужина России» в исполнении народный хор «Червона Калина», творческий конкурс «Таланты нашего двора», праздничная программа и кинопоказ «Весеннее настроение», праздничная программа и кинопоказ «Победная весна» (МБУК «ЯЦКС» МОГК Ялта); акция «КрымРоссияНавсегда», танцевальная мозаика «300 солнечных дней», викторина «Крымская весна», районная акция «Лента Победы», адресные поздравления ветеранов ВОВ (МКУК «ЦКС Бахчисарайского района»);



развлекательная программа «Провожаем зиму», тематическое мероприятие по водной и пожарной безопасности, развлекательные программы «Краски лета», «Веселые игры» и «Веселые забавы» (МБУК «ЦКС Советского района РК»); концертные программы «Победный Май!» в населенных пунктах Белогорского района (МКУК «ЦКС Белогорского района); игровая программа «Поиграйка», тематический вечер, посвящённый 81 й годовщине Победы в Великой Отечественной войне, акции «Голубь мира», адресные поздравления ветеранов ВОВ,



спортивно развлекательная программа «Ну ка, все вместе!», развлекательная программа «По секрету всему свету» (МБУК ЛР РК «РДК «Горизонт»); развлекательно-игровая программа «Весенние старты» МБУК «ПЦКС» Первомайского района).



Мероприятия не проводились в Джанкойском и Кировском районах.

13. Кадровая политика в КДУ Республики Крым

На 01.07.2026 года в культурно-досуговых учреждениях Республики Крым проводили свою деятельность 2557 работников, из них: 142 человека административно-управленческого персонала, 1917 человека – основной персонал, 498 человека – вспомогательного персонала.

Из общего числа основного персонала 1607 имеют профессиональное образование или прошли профессиональную подготовку.

В связи с отсутствием специалистов в культурно-досуговых учреждениях имеются вакансии – на 1 июля 2026 года – 300 вакантных ставок.

Основная проблема отрасли – отсутствие в сельских учреждениях культуры специалистов с профильным образованием: художественных руководителей, звукооператоров, концертмейстеров (баян и аккордеон), хореографов, режиссеров и прочих.



Для повышения квалификации специалистов Государственным бюджетным учреждением культуры Республики Крым «Центр народного творчества Республики Крым» проводится работа по проведению обучающих семинаров и мастер-классов.



В 1 полугодии 2026 года проведены: Республиканский семинар для руководителей театральных коллективов, Республиканский семинар «Систематизация методики управления репертуарным процессом творческих формирований КДУ Республики Крым», Республиканский семинар-практикум по вокальному жанру на тему: «Формирование вокальных навыков с помощью артикуляционных и певческих упражнений», Республиканский семинар по работе со световым и звуковым оборудованием, Республиканский семинар для руководителей танцевальных коллективов на тему «Современная хореография. Основы и тренды, правильная подача и мастерство исполнения», Республиканский семинар «Развитие ремесел и национальных



культур»; мастер-классы: по хореографии на тему: «Дуэтно-сценический танец, работа с партнёром и партнёршей, использование поддержек в различных стилях танца», по казачьему творчеству на тему: «Особенности песенного репертуара казачьих ансамблей», мастер-класс по вокалу.

Проведены выездные семинары с оказанием методической и практической помощи для специалистов культурно-досуговых учреждений: МКУК «Централизованная клубная система Белогорского района», МКУК «ЦКС Симферопольского района», МБУК «Джанкойского ГЦКиД», МБУК «Районная ЦКС» Джанкойского района, КДУ города Евпатории, МБУК





«Централизованная клубная система» Черноморского района.

В связи с введением ЧС в Республике Крым все выездные семинары переведены в режим ВКС – такие семинары проведены для специалистов КДУ города Керчи, МБУК Ленинского района РК «РДК «Горизонт», МБУК «Красноперекопский ГДК» и МКУК «ЦКС Нижнегорского района».

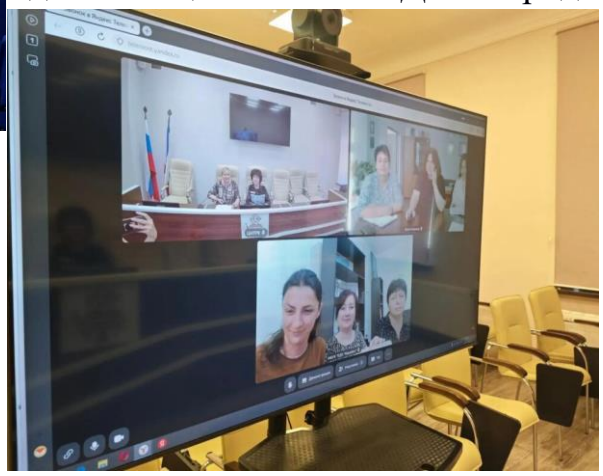



В 70% учреждений необходимы дополнительные ставки, так в 50% сельских Домах культуры в основном только ставки заведующего и художественного руководителя, в сельских клубах только заведующий, который работает на 0,5 ставки.

Заключение

Поддержка и развитие сельских учреждений культуры является важным направлением деятельности республиканского ведомства, органов местного самоуправления. Сельские библиотеки и клубы, объединяют людей разных поколений, являются центрами общественной жизни, создают условия для самореализации детей и молодежи через творчество, помогая раскрыть таланты за пределами крупных городов, а также служат серьезным звеном в сохранении традиционных духовно-нравственных ценностей.

В Республике Крым продолжается реализация проекта «Семейные ценности и инфраструктура культуры», который входит в национальный проект «Семья». Его цель связана с развитием учреждений культуры как современных общественных пространств, где жители разных поколений могут проводить время вместе, участвовать в творческих программах и знакомиться с традициями.

В 2026 году в рамках нацпроекта запущены два новых направления. Они ориентированы на выявление и поддержку наиболее эффективных практик работы культурных учреждений и библиотек в регионах России.

Одним из первых реализованных в Крыму проектов стал Новониколаевский сельский Дом культуры Ленинского района. На укрепление материально-технической базы и проведение культурных мероприятий учреждению направлено более 3 млн рублей. Среди заявленных инициатив — народный праздник «Святки» из цикла «Живые традиции», призванный содействовать сохранению культурной идентичности, укреплению местного сообщества и передаче традиций между поколениями.



Победителем федерального конкурса также стал Дворец культуры «Бриз» в поселке городского типа Приморский городского округа Феодосия. Учреждение представило Всекрымский театральный фестиваль-конкурс «Приморские сказки».

Подведение итогов работы запланировано на сентябрь 2026 года.

В республике рассчитывают, что такие инициативы помогут сделать учреждения культуры более востребованными среди жителей и гостей полуострова.

Методическое издание

Информационно-методический отдел
Государственного бюджетного учреждения культуры Республики Крым
«Центр народного творчества Республики Крым»

Главный редактор: Черникова О.И., директор Государственного бюджетного учреждения культуры Республики Крым «Центр народного творчества Республики Крым», Заслуженный работник культуры Крыма

Автор: Щерба Т.В., заведующий информационно-методического отдела Государственного бюджетного учреждения культуры Республики Крым «Центр народного творчества Республики Крым», Лауреат Всероссийской премии им. А.В. Луначарского, Заслуженный работник культуры Республики Крым

Юридический адрес: Российская Федерация, Республика Крым, г. Симферополь, ул. Александра Невского, 11 А

Телефон/факс: + 7 (3652) 66-85-92, **E-mail:** nmcki.nt@mail.ru

сайт: https://cnt-rk.ru/